



Comune di Firenze

Assessorato al Terzo settore, Accoglienza e Integrazione  
Direzione 18 - Sicurezza Sociale  
Ufficio Immigrati

# Migranti

# Le cifre

Edizione aggiornata con dati al 31.12.2007

**Raccolta dati, testi, grafici:**

Giuseppina Bonanni, Fabio Bracci

Servizio Immigrazione

Direzione 18 Sicurezza Sociale

Via Verdi, 24 Firenze

Tel. 055 2769604-9632

e-mail: [immigr@comune.fi.it](mailto:immigr@comune.fi.it)

Il rapporto è presente sulla Rete Civica del Comune di Firenze

[www.comune.fi.it](http://www.comune.fi.it)

**Ringraziamenti:**

- Ministero della Giustizia. Dipartimento Giustizia Minorile, Centro per la Giustizia Minorile per la Toscana e Umbria, Firenze, dott.ssa Tiziana Minelli
- Ministero dell'Interno, Prefettura di Firenze
  - Ufficio del Rappresentante dello Stato e della Conferenza permanente;
  - dott.ssa Nelly Ippolito, dott.ssa Daniela Pierini
  - Area Diritti Civili, Cittadinanza, Condizione giuridica dello straniero, immigrazione e diritto d'asilo; dott.ssa Daniela Lucchi, dott.ssa Rosanna Pilotti
- Comune di Firenze
  - Servizio Statistica - Direzione Generale
  - Direzione Sistemi informativi
  - P.O. Interventi Minori e Famiglia, P.O. Interventi educativi – Direzione Istruzione
  - Servizio Marginalità e Inclusione sociale, Ufficio Area Carcere – Direzione Sicurezza Sociale
  - Ufficio Garante dei diritti delle persone private della libertà personale – Direzione Ufficio del Consiglio
- Comuni della provincia di Firenze, Uffici Anagrafe
- Provincia di Firenze, Osservatorio Scolastico Provinciale
- Università degli Studi di Firenze, Ufficio Servizi Statistici
- C.C.I.A.A. di Firenze, Camera di Commercio - Servizio Statistica e Studi
- Azienda Sanitaria di Firenze, Dipartimento Tecnologia e Sistemi, S.C. Applicazioni e Architettura Dati
- Azienda Ospedaliero-Universitaria di Careggi, O.U.C. Accettazione Amministrativa

**Stampa: Tipografia Comunale**

Settembre 2008

## INDICE

### Presentazione

Scheda di sintesi.....	1
1. I SOGGIORNANTI.....	3
2. LE RESIDENZE ANAGRAFICHE.....	10
2.1 Le residenze anagrafiche nel Comune di Firenze.....	10
2.2 La popolazione non italiana residente nei quartieri.....	14
2.3 I cartogrammi .....	16
2.4 Le principali caratteristiche socio-anagrafiche della popolazione straniera residente.....	20
2.5 Le residenze in provincia di Firenze .....	26
2.6 Residenti per Sistema Economico Locale (Sel) .....	32
3. L'AMMINISTRAZIONE LOCALE E LE POLITICHE DI INTEGRAZIONE: L'ESPERIENZA DEL COMUNE DI FIRENZE .....	35
3.1 Richiedenti asilo e rifugiati. Il Progetto "Villa Pieragnoli" .....	38
3.2 I Centri di alfabetizzazione del Comune di Firenze .....	40
3.3 Infoimmigrati – Quartiere 5 .....	44
3.4 Servizio Immigrazione e Sportello Infopoint Migranti .....	45
3.4.1 I servizi di facilitazione linguistica .....	45
3.4.2 Lo Sportello Infopoint .....	46
3.4.3 Progetto Permessi di soggiorno .....	47
3.5 I Minori Stranieri Non Accompagnati (M.S.N.A.) .....	47
3.6 Servizio Area Carcere e Garante dei detenuti .....	49
4. SCUOLA E UNIVERSITA' .....	52
4.1 Gli alunni stranieri nel sistema scolastico statale .....	52
4.2 Università degli Studi di Firenze: iscritti e laureati .....	55
5. IMPRESE E IMPRENDITORI STRANIERI .....	60
6. SALUTE .....	64
6.1 L'Azienda Sanitaria di Firenze .....	64
6.2 L'Azienda Ospedaliera di Careggi .....	69



# Presentazione

Questa è l'ottava edizione della pubblicazione annuale "Migranti le Cifre", un segnale evidente che si tratta di un lavoro che interessa, ma è anche il riconoscimento che siamo di fronte ad una ricerca condotta con rigore e passione. Per questo io ringrazio i funzionari dell'Ufficio Immigrazione del Comune di Firenze, Pina Bonanni e Fabio Bracci che hanno curato questa edizione di "Migranti – le Cifre".

Entrando nel merito dei dati, sotto molti aspetti potrei riproporre le riflessioni degli anni passati, perché quello che veniva descritto nelle precedenti edizioni, è, sotto molti aspetti valido anche quest'anno: l'aumento della popolazione straniera residente, la sua maggiore incidenza rispetto alla popolazione complessiva, l'aumento dei nuclei familiari. Complessivamente, anche quest'anno la presenza straniera a Firenze e in tutta la provincia di Firenze continua ad aumentare, in linea con una tendenza in corso da anni a livello nazionale. A Firenze nel 2007 abbiamo raggiunto l'incidenza del 10% della popolazione residente.

Durante il 2007 però sono accaduti dei fatti che meritano di essere ricordati, il 1° gennaio Bulgaria e Romania sono entrati nell'Unione Europea con conseguente cambio di status per i suoi cittadini. Un passaggio che ha avuto i suoi effetti nella presenza dei cittadini stranieri a Firenze. I cittadini rumeni infatti a Firenze sono aumentati del 71,1% rispetto all'anno precedente diventando così la comunità straniera più numerosa a Firenze con le sue 4.453 presenze. Inoltre è stato varato il decreto legislativo 30 che ha riconosciuto come titolo per il soggiorno in Italia per i cittadini dell'Unione Europea la residenza nel Comune. Un decreto che però ha avuto molto difficoltà nella sua attuazione, perché la sua applicazione richiedeva una preparazione adeguata che non è avvenuta.

Oltre a questo però è importante sottolineare che questo decreto afferma un principio importante, cioè che il Comune può svolgere pratiche delicate ed importanti per il Ministero dell'Interno, oltre la certificazione dell'identità. Il passo successivo, che a questo punto ritengo naturale ed inevitabile, è che il Governo nazionale faccia propria la proposta di Anci nazionale, che prevede una competenza sul rinnovo dei permessi di soggiorno attribuita ai Comuni, invece di individuarli come semplici esecutori di una procedura su cui poi è competente un altro soggetto (Poste Italiane). Voglio sottolineare questo aspetto per dire che i Comuni non vogliono solo aumentare le loro competenze in maniera fine a sé stessa. In realtà è importante legare l'iscrizione anagrafica al titolo di soggiorno, perché permette all'Amministrazione di conoscere meglio la propria realtà e quindi di poter organizzare più efficacemente i propri servizi. Questo è uno dei motivi per cui l'Amministrazione Comunale si è impegnata per semplificare le procedure per il rinnovo del permesso di soggiorno e il ricongiungimento familiare aderendo alla sperimentazione avviata a livello nazionale. L'altro è per cercare di offrire un aiuto ai cittadini stranieri quando sono alle prese con delle procedure complesse, che per loro sono delicatissime.

Prima di chiudere questa introduzione con l'invito di leggere con attenzione i dati che seguono perché ogni tabella è una fotografia importante della nostra Città e del nostro territorio, offro qualche altra cifra, nel 2007 797 cittadini stranieri hanno ottenuto la cittadinanza italiana, delle 11.109 richieste di iscrizioni anagrafiche 5.069 sono di italiani, 2.019 di cittadini dell'Unione Europea e 4.021 di cittadini stranieri non comunitari.

Inoltre nel 2007 inoltre abbiamo inaugurato il nuovo infopoint migranti che nel primo anno di lavoro ha avuto più di 15.000 contatti. Un numero importante che evidenzia l'elevata qualità del servizio offerto, ma che ci ha permesso di acquisire l'esperienza necessaria per offrire un servizio ancora più avanzato. Per questo nei prossimi mesi l'Amministrazione Comunale inaugurerà lo sportello unico immigrazione comunale che riunirà il front office ed il primo livello dei procedimenti dell'infopoint migranti, ufficio casa, anagrafe e iscrizione sanitaria. Un progetto in linea con gli obiettivi dell'Amministrazione Comunale, che è quello di offrire un Comune sempre più efficiente e sempre più al servizio dei suoi cittadini.

**L'Assessore al Terzo Settore, Accoglienza e Integrazione  
Lucia De Siervo**

## Scheda di sintesi

### 1. Residenti non italiani nel Comune di Firenze

Residenti per quartiere al 31.12.2007

Quartiere	Residenti stranieri	Residenti totali	% su tot.
Quartiere 1	10.629	66.210	16,1%
Quartiere 2	7.287	88.165	8,3%
Quartiere 3	2.811	40.439	7,0%
Quartiere 4	4.900	66.472	7,4%
Quartiere 5	12.007	103.424	11,6%
<b>Totale</b>	<b>37.634</b>	<b>364.710</b>	<b>10,3%</b>

Fonte: Comune di Firenze, Ufficio Comunale di Statistica

Stranieri residenti a Firenze dal 2002 al 2007

Data	Residenti stranieri	Totale popolazione	% sul totale della pop.
31.12.2002	25.409	371.177	6,8%
31.12.2003	28.332	370.279	7,6%
31.12.2004	30.374	367.518	8,3%
31.12.2005	32.528	366.901	8,9%
31.12.2006	34.939	365.966	9,5%
<b>31.12.2007</b>	<b>37.634</b>	<b>364.710</b>	<b>10,3%</b>

Fonte: Comune di Firenze, Ufficio Comunale di Statistica

**Cittadini non italiani residenti nel Comune di Firenze al 31.12.2007  
per sesso e nazionalità (primi 20 Paesi)**

Paese	Maschi	Femmine	Totale	% su tot.
Romania	1.966	2.487	4.453	11,8%
Albania	2.480	1.750	4.230	11,2%
Cina	2.018	1.793	3.811	10,1%
Filippine	1.479	1.879	3.358	8,9%
Peru'	1.154	1.674	2.828	7,5%
Marocco	1.062	591	1.653	4,4%
Sri Lanka	806	691	1.497	4,0%
Serbia	546	455	1.001	2,7%
Egitto	625	309	934	2,5%
Ucraina	99	676	775	2,1%
Somalia	435	253	688	1,8%
Brasile	244	403	647	1,7%
U.S.A.	236	408	644	1,7%
Senegal	567	73	640	1,7%
Giappone	131	461	592	1,6%
Polonia	101	483	584	1,6%
India	262	231	493	1,3%
Germania	131	346	477	1,3%
Francia	164	275	439	1,2%
Iran	239	187	426	1,1%
<i>Altri Paesi</i>	3.320	4.144	7.464	19,8%
<b>Totale</b>	<b>18.065</b>	<b>19.569</b>	<b>37.634</b>	<b>100,0%</b>

Fonte: nostra elaborazione su dati dell'Ufficio Comunale di Statistica

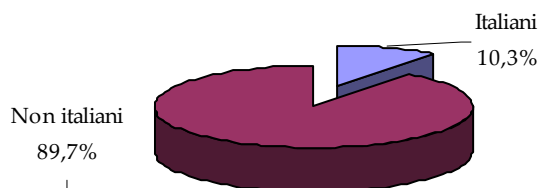
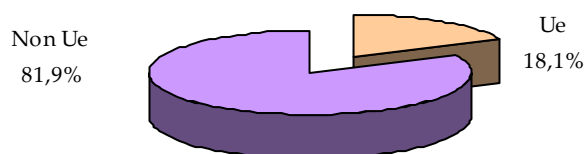
**Distribuzione dei residenti tra cittadini italiani e cittadini non italiani al 31.12.2007****Distribuzione dei cittadini non italiani residenti tra cittadini Ue e cittadini non Ue al 31.12.2007**

## 2. Le presenze nella provincia di Firenze

**Residenti nei comuni della provincia di Firenze – Serie storica 2002-2007**

Data rilevazione	Totale popolazione residente	Popolazione residente non italiana	Incidenza percentuale pop. non italiana su totale
31.12.2002	935.883	43.322	4,6%
31.12.2003	957.949	56.446	5,9%
31.12.2004	965.388	64.421	6,7%
31.12.2005	967.464	70.149	7,3%
31.12.2006	970.515	75.671	7,8%
31.12.2007	977.726	84.882	8,7%

Fonte: Istat (al 31.12.2007 nostre elaborazioni su dati anagrafi comunali)

**Residenti non italiani nei comuni della provincia di Firenze al 31.12.2007 per area di provenienza**

Area geografica	M	F	Totale	Incid. %
Unione Europea (a 25)	1.934	4.398	6.332	8,4%
Non Ue	14.166	13.433	27.599	36,4%
Africa	7.522	4.554	12.076	15,9%
America	2.830	5.043	7.873	10,4%
Asia	11.059	10.711	21.733	28,7%
Oceania	26	75	101	0,1%
Apolidi	9	5	14	0,0%
Totale	37.546	38.219	75.728	100,0%

Fonte: nostre elaborazioni su dati uffici anagrafe dei comuni (Modelli Istat P2 e P3)

# 1. I soggiornanti

La precedente edizione avvertiva, in premessa a questo stesso capitolo, che la lettura dei dati avrebbe dovuto tener conto di due fatti importanti intervenuti nel 2006 e 2007: il trasferimento di competenze nella ricezione di gran parte delle istanze di rilascio/rinnovo dei titoli di soggiorno dal Ministero dell'Interno a Poste Italiane (dicembre 2006) e l'ingresso della Romania e della Bulgaria nell'Unione Europea (1.1.2007).

La rilevazione dei dati al 31.12.2006 risentiva quindi fortemente di questi due cambiamenti: in particolare appariva già evidente un notevole rallentamento delle procedure di rilascio e rinnovo dei permessi di soggiorno, tanto che alla fine del 2006 quasi la metà dei titoli risultava, secondo la Questura di Firenze, "in consegna". D'altro canto, anche l'ingresso della Romania e della Bulgaria nell'Unione Europea aveva concorso a determinare una significativa diminuzione, rispetto all'anno precedente, dei titoli di soggiorno validi (da 68.147 del 2005 a 55.181), in considerazione del fatto che molti dei permessi o delle carte posseduti dai cittadini appartenenti ai due Paesi neo-comunitari, la cui validità scadeva nel 2006, non erano stati rinnovati in vista dell'ingresso dei due Paesi nell'Ue.

La lettura dei dati sui soggiornanti risulta in questa edizione ancora più complessa. L'ulteriore rallentamento delle procedure di consegna dei titoli di soggiorno impedisce infatti stime plausibili. I dati forniti dalla Direzione Centrale Immigrazione e Polizia delle Frontiere del Ministero dell'Interno comprendono i soli permessi effettivamente consegnati alla data della rilevazione, senza indicare i soggiorni scaduti in attesa di rinnovo. Se prendiamo il dato relativo al territorio fiorentino, notiamo che al 30.6.2008 risultano consegnati 37.758 titoli di soggiorno (PSE più PSE CE per Lungo Soggiornanti), cifra ben inferiore sia al dato risultante dalle residenze anagrafiche, sia alle stime della Caritas contenute nel Dossier Immigrazione 2007 (quest'ultima fonte indicava il numero di soggiornanti in provincia di Firenze al 31.12.2006 in 95.560).

Nonostante la lacunosità di questi dati, abbiamo ritenuto opportuno fornire nelle pagine che seguono il quadro attualmente disponibile. Come si potrà notare, anche i dati regionali mostrano uno scarto significativo tra il numero di titoli consegnati al 30.6.2008 (118.515) e l'ultima stima Caritas disponibile (289.775 soggiornanti al 31.12.2006).

Nelle ultime pagine di questo capitolo si riportano alcuni dati sul decreto flussi 2007.

<b>Titoli di soggiorno consegnati in Toscana al 30.6.2008</b>	
Titolo di soggiorno	<i>v.a.</i>
PSE	69.362
PSE CE per Lungo Soggiornanti	48.888
Carte di soggiorno per soggiornanti di lungo periodo	265
<b>Totale titoli consegnati</b>	<b>118.515</b>

Fonte: Nostra elaborazione su dati Ministero dell'Interno, Dip. Pubblica Sicurezza- Direzione Centrale Immigrazione e Polizia delle Frontiere

<b>Titoli di soggiorno consegnati a soggiornanti nella provincia di Firenze al 30.06.2008</b>	
Titolo di soggiorno	<i>v.a.</i>
PSE	23.031
PSE CE per Lungo Soggiornanti	14.684
Carte di soggiorno per soggiornanti di lungo periodo	43
<b>Totale titoli consegnati</b>	<b>37.758</b>

Fonte: Nostra elaborazione su dati Ministero dell'Interno, Dip. Pubblica Sicurezza- Direzione Centrale Immigrazione e Polizia delle Frontiere

**Permessi di soggiorno consegnati a soggiornanti nei comuni della provincia Firenze per  
nazionalità e sesso - Primi 25 Paesi di provenienza al 30.06.2008**

<i>Paese</i>	<i>Femmine</i>		<i>Maschi</i>		<i>Totale %</i>
	<i>v.a.</i>	<i>% orizz.</i>	<i>v.a.</i>	<i>% orizz.</i>	
Cina Popolare	2.149	45,5%	2.575	54,5%	4.724
Albania	1.665	39,4%	2.561	60,6%	4.226
Marocco	528	29,0%	1294	71,0%	1822
Perù	871	63,2%	507	36,8%	1378
Filippine	651	58,8%	456	41,2%	1107
Ucraina	688	85,8%	114	14,2%	802
Brasile	407	69,1%	182	30,9%	589
Sri Lanka	223	40,1%	333	59,9%	556
Stati Uniti D'America	323	64,7%	176	35,3%	499
Egitto	101	22,1%	356	77,9%	457
Senegal	53	11,6%	403	88,4%	456
Serbia	171	43,4%	223	56,6%	394
India	204	52,6%	184	47,4%	388
Montenegro e Kosovo	88	22,7%	299	77,3%	387
Somalia	119	31,2%	262	68,8%	381
Giappone	291	80,6%	70	19,4%	361
Tunisia	76	23,4%	249	76,6%	325
Svizzera	205	67,9%	97	32,1%	302
Cuba	170	67,2%	83	32,8%	253
Moldavia	188	74,3%	65	25,7%	253
Nigeria	150	62,8%	89	37,2%	239
Russia	176	81,9%	39	18,1%	215
Iran	75	38,5%	120	61,5%	195
Colombia	131	71,6%	52	28,4%	183
Macedonia	53	35,3%	97	64,7%	150
Ecuador	91	62,3%	55	37,7%	146
<b>Totale altri Paesi</b>	<b>1.191</b>	<b>53,1%</b>	<b>1.052</b>	<b>46,9%</b>	<b>2.243</b>
<b>Totale</b>	<b>11.038</b>	<b>47,9%</b>	<b>11.993</b>	<b>52,1%</b>	<b>23.031</b>

Fonte: nostra elaborazione su dati Ministero dell'Interno Dip. Pubblica Sicurezza- Direzione Centrale Immigrazione e Polizia delle Frontiere

**Permessi di soggiorno consegnati nelle province toscane al  
30.6.2008**

<i>Provincia</i>	<i>Femmine</i>	<i>Maschi</i>	<i>Totale</i>
Arezzo	2.624	3.275	5.899
Firenze	11.038	11.993	23.031
Grosseto	1.567	1.099	2.666
Livorno	3.018	2.504	5.522
Lucca	1.352	1.509	2.861
Massa Carrara	819	932	1.751
Pisa	3.203	3.754	6.957
Pistoia	1.858	1.816	3.674
Prato	5.499	6.699	12.198
Siena	2.425	2.378	4.803
<b>Totale</b>	<b>33.403</b>	<b>35.959</b>	<b>69.362</b>

Fonte: Ministero dell'Interno Dip. Pubblica Sicurezza- Direzione Centrale Immigrazione e Polizia delle Frontiere

**Permessi di soggiorno validi consegnati in Toscana al 30.6.2008 – Primi 25 Paesi di provenienza**

Paese	Femmine		Maschi		Totale
	v.a.	% orizz.	v.a.	% orizz.	
Albania	6.036	40,6%	8.822	59,4%	14.858
Cina	6.055	46,6%	6.928	53,4%	12.983
Marocco	1.929	31,6%	4.176	68,4%	6.105
Filippine	1.279	60,3%	842	39,7%	2.121
Peru'	1.326	64,4%	733	35,6%	2.059
Senegal	186	10,5%	1.581	89,5%	1.767
Stati Uniti D'America	972	58,6%	687	41,4%	1.659
Moldavia	1.060	70,6%	442	29,4%	1.502
Brasile	1.015	74,6%	346	25,4%	1.361
India	624	47,2%	697	52,8%	1.321
Tunisia	291	24,4%	901	75,6%	1.192
Serbia	455	38,5%	727	61,5%	1.182
Russia	920	84,2%	172	15,8%	1.092
Pakistan	156	14,9%	891	85,1%	1.047
Svizzera	601	58,1%	433	41,9%	1.034
Bangladesh	157	15,2%	875	84,8%	1.032
Sri Lanka	405	39,4%	623	60,6%	1.028
Macedonia	319	33,7%	627	66,3%	946
Nigeria	468	59,1%	324	40,9%	792
Rep.Dominicana	556	70,2%	236	29,8%	792
Montenegro e Kosovo	188	24,7%	547	71,8%	762
Cuba	543	73,9%	192	26,1%	735
Egitto	132	21,2%	492	78,8%	624
Ecuador	330	67,2%	161	32,8%	491
Giappone	387	79,3%	101	20,7%	488
Totale Altri Paesi	3.463	33,3%	6.953	66,9%	10.389
<b>Totale</b>	<b>29.853</b>	<b>43,0%</b>	<b>39.509</b>	<b>57,0%</b>	<b>69.362</b>

Fonte: Ministero dell'Interno Dip. Pubblica Sicurezza- Direzione Centrale Immigrazione e Polizia delle Frontiere

**Permessi di soggiorno validi consegnati in Toscana al 30.6.2008 per tipologia**

Lavoro subordinato	31.806	Motivi Umanitari art.18	79
Famiglia	21.224	Rich. Asilo Attesa Lavoro	64
Lavoro Autonomo	7.111	Lavoro Sub. Artistico	53
Lav. Sub. flussi 2006	2.099	Adozione	23
Studio	1.302	Attività sportiva	21
Residenza elettiva	965	Attesa cittadinanza	18
Motivi religiosi	830	Motivi Umanitari L. 31	12
Motivi Umanitari art.11	747	Tirocinio	9
Cure mediche	471	Giustizia	8
Attesa occupazione	425	Attesa status apolidia	7
Asilo Politico	373	Vacanze lavoro	6
Famiglia-Minore	330	Lav. Aut.Flussi 2006	4
Assistenza Minori	317	Apolide	4
Minore età art.28	290	Dichiaraz. presenza	3
Affidamento	231	Lavoro casi particolari	2
Protez.Sussidiaria	169	Turismo	2
Missione	164	Affari	1
Lavoro stagionale	106	Convenz. Dublino	1
Richiesta asilo pol.	84	Lavoro stagionale pluriennale	1
		<b>Totale</b>	<b>69.362</b>

Fonte: Ministero dell'Interno Dip. Pubblica Sicurezza- Direzione Centrale Immigrazione e Polizia delle Frontiere

## I Permessi di soggiorno CE Lungo soggiornanti (ex Carte di soggiorno)

Il Permesso di soggiorno CE per soggiornanti di lungo periodo (che ha sostituito la Carta di soggiorno) è un titolo di soggiorno a tempo indeterminato rilasciato allo straniero in possesso, da almeno 5 anni, di un permesso di soggiorno valido e di determinate condizioni indicate dalla normativa vigente (in particolare un reddito ed un alloggio idonei)<sup>1</sup>.

### Permessi di soggiorno CE Lungo soggiornanti consegnati in Toscana al 30.6.2008

Lavoro subordinato	21.163	Studio	6
Famiglia	20.462	Lav. Sub.Artistico	3
Lavoro autonomo	6.715	Minore età - art.28	3
Residenza elettiva	279	Integrazione Minore	2
Motivi religiosi	104	Lav. Sub.Flussi 2006	2
Famiglia – Minore	89	Motivi umanità.- art.11	2
Asilo politico	30	Adozione	1
Lavoro stagionale	11	Cure mediche	1
Lav. auton.Flussi 2006	7	Lavoro casi particolari	1
Attesa occupazione	7	<b>Totale</b>	<b>48.888</b>

Fonte: Ministero dell'Interno Dip. Pubblica Sicurezza- Direzione Centrale Immigrazione e Polizia delle Frontiere

### Permessi di soggiorno CE Lungo soggiornanti consegnati nelle province toscane al 30.6.2008

<i>Provincia</i>	<i>Femmine</i>	<i>Maschi</i>	<i>Totale</i>
Arezzo	2.653	2.910	5.563
Firenze	7.707	6.977	14.684
Grosseto	928	1.182	2.110
Livorno	1.694	1.640	3.334
Lucca	1.927	1.970	3.897
Massa Carrara	513	638	1.151
Pisa	2.546	3.285	5.831
Pistoia	2.360	2.387	4.747
Prato	1.950	2.466	4.416
Siena	1.399	1.756	3.155
<b>Totale</b>	<b>23.677</b>	<b>25.211</b>	<b>48.888</b>

Fonte: Ministero dell'Interno Dip. Pubblica Sicurezza- Direzione Centrale Immigrazione e Polizia delle Frontiere

<sup>1</sup> Decreto Lgs. 25.7.1998, n. 286 e successive modifiche; D.P.R. 31.08.99, n. 394 e successive modifiche; Decreto Lgs. 8.01.2007, n. 3.

**Permessi di soggiorno CE Lungo soggiornanti  
consegnati nelle province toscane al 30.6.2008**

**Primi 25 Paesi di provenienza**

<i>Paese</i>	<i>Femmine</i>	<i>Maschi</i>	<i>Totale</i>
Albania	7.135	8.519	15.654
Marocco	2.656	3.926	6.582
Cina	1.843	3.926	6.582
Filippine	1.701	1.037	2.738
Senegal	220	1.814	2.034
Sri Lanka	665	681	1.346
Tunisia	447	769	1.216
Macedonia	422	747	1.169
Bangladesh	443	621	1.064
Peru	624	352	976
India	412	501	913
Pakistan	254	612	866
Serbia	366	465	831
Rep.Dominicana	449	187	636
Russia	539	65	604
Brasile	441	95	536
Ucraina	467	65	532
Egitto	163	330	493
Nigeria	332	147	479
Stati Uniti D'America	315	151	466
Cuba	380	70	450
Algeria	105	264	369
Giappone	311	49	360
Somalia	211	129	340
Bosnia Erzegovina	125	157	282
Altri Paesi Totale	543	1.640	1.370
<b>Totale</b>	<b>21.569</b>	<b>27.319</b>	<b>48.888</b>

**Permessi di soggiorno CE Lungo soggiornanti  
consegnati nella provincia di Firenze al**

**30.6.2008 – Primi 25 Paesi di provenienza**

<i>Femmine</i>	<i>Maschi</i>	<i>Totale</i>	<i>Femmine</i>
Albania	1.794	2.059	3.853
Cina Popolare	920	900	1.820
Filippine	882	566	1.448
Marocco	574	714	1.288
Sri Lanka	360	362	722
Peru	367	195	562
Egitto	128	233	361
Senegal	53	296	349
Giappone	229	33	262
Stati Uniti D'America	181	76	257
Tunisia	82	146	228
Somalia	127	100	227
India	92	127	219
Brasile	164	53	217
Serbia	100	114	214
Macedonia	77	115	192
Cuba	154	25	179
Iran	80	96	176
Russia	124	19	143
Nigeria	95	40	135
Algeria	32	96	128
Colombia	84	38	122
Ucraina	93	14	107
Costa D'Avorio	48	45	93
Mont. e Kosovo	36	43	79
Totale Altri Paesi	832	471	1.303
<b>Totale</b>	<b>7.708</b>	<b>6.976</b>	<b>14.684</b>

Fonte: Ministero dell'Interno Dip. Pubblica Sicurezza- Direzione Centrale Immigrazione e Polizia delle Frontiere

## La Carta di soggiorno per soggiornanti di lungo periodo

E' rilasciata al familiare non comunitario di cittadino U.E. dopo un soggiorno in via continuativa di 5 anni con il cittadino europeo (D. Lgs. 6.2.2007 n. 30 e Circolare Ministero dell'Interno, Dipartimento Affari Interni e Territoriali, del 6.4.2007, n.19).

**Carte di soggiorno per Soggiornanti Lungo periodo  
consegnate in Toscana al 30.6.2008 per provincia**

<i>Provincia</i>	<i>Femmine</i>	<i>Maschi</i>	<i>v.a.</i>
Arezzo	4	2	6
Firenze	33	10	43
Grosseto	44	19	63
Livorno	68	45	113
Lucca	3	4	7
Massa Carrara	1	-	1
Pisa	7	3	10
Pistoia	4	6	10
Prato	7	1	8
Siena	4	-	4
<b>Totale</b>	<b>175</b>	<b>88</b>	<b>265</b>

**Carte di soggiorno per  
Soggiornanti Lungo periodo  
consegnate in Toscana al  
30.6.2008 per motivo**

<i>Motivo</i>	<i>v.a.</i>
Residenza elettiva	114
Famiglia	106
Lavoro subordinato	28
Lavoro Autonomo	13
Attesa occupazione	3
Studio	1
<b>Totale</b>	<b>265</b>

Fonte: Ministero dell'Interno Dip. Pubblica Sicurezza- Direzione Centrale Immigrazione e Polizia delle Frontiere

## Decreto Flussi 2007

Il decreto flussi 2007, pubblicato in Gazzetta Ufficiale il 30.11.2007, ha messo a disposizione per l'ingresso dall'estero e per la conversione da altre tipologie di soggiorno 170.000 autorizzazioni al lavoro: 47.100 erano destinate a persone appartenenti a Paesi che disponevano di quote riservate, 65.000 a lavoratori domestici o che svolgono servizi di assistenza alla persona, 14.200 a lavoratori del settore edile, 1.000 a dirigenti o personale altamente qualificato, 500 a conducenti con patente europea, 200 a lavoratori del settore della pesca marittima, 30.000 a lavoratori da impiegare in altri settori. Le conversioni ammontavano a 7.000 unità, di cui 3.000 per il passaggio da studio a lavoro subordinato, 2.500 da tirocinio a lavoro subordinato, 1.500 da lavoro stagionale a lavoro subordinato. Erano inoltre previste 15.000 autorizzazioni per lavoratori partecipanti a programmi di formazione all'estero, 3.000 per lavoratori autonomi, 500 per discendenti di italiani.

La presentazione delle domande doveva avvenire esclusivamente per via telematica secondo un calendario differenziato: dalle ore 8.00 del 15° giorno successivo alla pubblicazione del decreto in G.U. potevano essere inserite le domande per i lavoratori provenienti da Paesi con quote riservate, dalle ore 8.00 del 18° giorno quelle per i lavoratori domestici e dalle ore 8.00 del 21° giorno quelle relative a tutte le altre tipologie. Alla mezzanotte del 31 maggio 2008 sono stati disabilitati i modelli informatici per la presentazione delle domande di nulla osta al lavoro.

I dati dello Sportello Unico per l'Immigrazione (S.U.I.) di Firenze che mostrano le domande accettate e quelle escluse indicano chiaramente come la "partita" si sia giocata, nella maggioranza dei casi, nei primi 10 minuti dell'ora e del giorno in cui era possibile inviare la domanda. Occorre inoltre ricordare che i difetti del sistema relativi alla 'registrazione' delle domande hanno spinto numerosi datori di lavoro a presentare ricorso al T.A.R..

### Quadro riepilogativo Decreto flussi 2007

Quota nazionale complessiva	170.000
Domande presentate	740.475
Pratiche definite all'8.9.2008*	126.586

\*Dato comprendente gli esiti negativi della questura, gli esiti negativi della Direzione Provinciale del lavoro, le domande chiuse, i Nulla Osta rilasciati.

Fonte: Ministero dell'Interno, dati all'8.9.2008

### Quote assegnate alla Provincia di Firenze

Quote assegnate alla provincia Firenze	3.793.
Domande presentate	15.471
Pratiche trattate dal S.U.I. all'8.9.2008	3.492
Nulla osta consegnati	2.281

Fonte: Sportello Unico per l'Immigrazione Firenze, dati aggiornati all'8.9.2008

### Quote riservate a persone provenienti da Paesi riservatari Autorizzazioni disponibili e orario di esclusione - S.U.I. di Firenze

Nazionalità con quote riservate	Quote numeriche disponibili	Prima domanda fuori quota (giorno/ora)
Albania	106	15.12.2007, ore 8:16:56
Algeria	11	15.12.2007, ore 11:02:31
Bangladesh	22	15.12.2007, ore 8:12:41
Egitto	282	15.12.2007, ore 15:31:15
Filippine	146	15.12.2007, ore 8:23:40
Ghana	5	Numero domande inferiore alle quote disponibili
Marocco	66	15.12.2007, ore 8:16:28
Moldavia	81	15.12.2007, ore 8:38:04
Nigeria	29	15.12.2007, ore 10:04:38
Pakistan	14	15.12.2007, ore 8:21:36
Senegal	31	15.12.2007, ore 8:26:11
Sri Lanka	119	15.12.2007, ore 14:21:26
Tunisia	42	15.12.2007, ore 8:56:41
<b>Totale</b>	<b>955</b>	

Fonte: Sportello Unico per l'Immigrazione di Firenze – Flussi 2007- Informazioni sulle domande risultanti in graduatoria al giorno 8 settembre 2008

**Quote destinate a persone provenienti da Paesi non riservatari e conversioni  
Autorizzazioni disponibili e orario di esclusione - S.U.I. di Firenze**

<i>Tipologia quota</i>	<i>Quote numeriche disponibili</i>	<i>Prima domanda fuori quota (giorno –ora)</i>
Lavoro domestico	1.226	18.12.2007 ore 8:24:13:548
Settore edile	309	21.12.2007 ore 9:01:47:734
Altri settori produttivi	864	21.12.2007 ore 8:30:02:974
Dirigenti	26	Numero domande inferiore a quote disponibili
Conversione da Studio a lavoro subordinato	146	21.12.2007 ore 8:18:16
Conversione da Tirocinio a lav.subordinato	132	Non sono pervenute domande
Conversione da stag. a lavoro subordinato	14	Numero domande inferiore a quote disponibili
Conversione da Studio a lavoro autonomo	122	Numero domande inferiore a quote disponibili
<b>Totale</b>	<b>2.839</b>	

Fonte: Sportello Unico per l'Immigrazione di Firenze – Flussi 2007- Informazioni sulle domande risultanti in graduatoria al giorno 8 settembre 2008

## 2. Le residenze anagrafiche

L'aspetto saliente delle dinamiche migratorie concernenti il territorio fiorentino nel corso del 2007 è **l'incremento spettacolare della presenza di cittadini rumeni**. L'ingresso nell'U.E. della Romania, dall'1.1.2007, si è tradotto, anagraficamente, nell'acquisizione da parte della comunità rumena della prima posizione tra i gruppi nazionali per numero di residenti nel comune capoluogo. Con un incremento pari al **52,1%** rispetto al 31.12.2006 (addirittura +325,7% su base quadriennale), i cittadini rumeni hanno superato la comunità albanese, caratterizzata da tassi di incremento più contenuti rispetto a quelli registrati negli anni precedenti (tuttavia, se consideriamo tutti i comuni della provincia il gruppo albanese resta quello più numeroso). I dati mostrano anche la riduzione di presenze - sia nel capoluogo che nei comuni della provincia - concernente la comunità cinese, rispetto alla quale nelle edizioni precedenti segnalavamo la tendenza alla 'crescita zero' a partire dal 2004. Per quanto riguarda le altre comunità, il ritmo di crescita più regolare (fa eccezione la comunità marocchina, in leggero calo rispetto al 31.12.2006) induce a ritenere che a determinare l'incremento dei residenti nei comuni della provincia nel corso del 2007 (+7,7%) concorra in misura significativa anche il consolidamento delle **catene migratorie**.

### 2.1 Le residenze anagrafiche nel Comune di Firenze

Al 31.12.2007 i cittadini non italiani residenti nel Comune di Firenze sono **37.634**, con un incremento di **2.695** unità (+7,7%) rispetto al 31.12.2006.

Detto dell'incremento della comunità rumena, che ha come effetto secondario anche quello di accrescere notevolmente la percentuale dei residenti comunitari sul totale dei residenti non italiani (i comunitari sono ora quasi il 20% dei residenti di nazionalità non italiana), osserviamo che per la prima volta l'incidenza percentuale della popolazione non italiana oltrepassa la soglia simbolica del 10% (attestandosi al **10,3%**). Da sottolineare anche la crescente incidenza percentuale della voce '**Altri Paesi**': i residenti non appartenenti ai primi 20 Paesi per numerosità delle iscrizioni anagrafiche erano 6.649 al 31.12.2006 (16,5% del totale) e sono diventati 7.464 al 31.12.2007 (19,8%), segno evidente della tendenziale maggiore eterogeneità delle presenze sul territorio fiorentino.

#### Cittadini non italiani residenti nel Comune di Firenze al 31.12.2007 per sesso e nazionalità (primi 20 Paesi)

Paese	Maschi		Femmine		Totale		% naz. su tot.
	v.a.	%	v.a.	%	v.a.	%	
Romania	1.966	44,2%	2.487	55,8%	4.453	100,0%	11,8%
Albania	2.480	58,6%	1.750	41,4%	4.230	100,0%	11,2%
Cina	2.018	53,0%	1.793	47,0%	3.811	100,0%	10,1%
Filippine	1.479	44,0%	1.879	56,0%	3.358	100,0%	8,9%
Peru'	1.154	40,8%	1.674	59,2%	2.828	100,0%	7,5%
Marocco	1.062	64,2%	591	35,8%	1.653	100,0%	4,4%
Sri Lanka	806	53,8%	691	46,2%	1.497	100,0%	4,0%
Serbia	546	54,5%	455	45,5%	1.001	100,0%	2,7%
Egitto	625	66,9%	309	33,1%	934	100,0%	2,5%
Ucraina	99	12,8%	676	87,2%	775	100,0%	2,1%
Somalia	435	63,2%	253	36,8%	688	100,0%	1,8%
Brasile	244	37,7%	403	62,3%	647	100,0%	1,7%
U.S.A.	236	36,6%	408	63,4%	644	100,0%	1,7%
Senegal	567	88,6%	73	11,4%	640	100,0%	1,7%
Giappone	131	22,1%	461	77,9%	592	100,0%	1,6%
Polonia	101	17,3%	483	82,7%	584	100,0%	1,6%
India	262	53,1%	231	46,9%	493	100,0%	1,3%
Germania	131	27,5%	346	72,5%	477	100,0%	1,3%
Francia	164	37,4%	275	62,6%	439	100,0%	1,2%
Iran	239	56,1%	187	43,9%	426	100,0%	1,1%
Altri Paesi	3.320	44,5%	4.144	55,5%	7.464	100,0%	19,8%
Totale	18.065	48,0%	19.569	52,0%	37.634	100,0%	100,0%

\*In corsivo i Paesi dell'Unione Europea. Fonte: nostra elaborazione su dati dell'Ufficio Comunale di Statistica

Distribuzione dei residenti tra cittadini italiani e cittadini non italiani al 31.12.2007

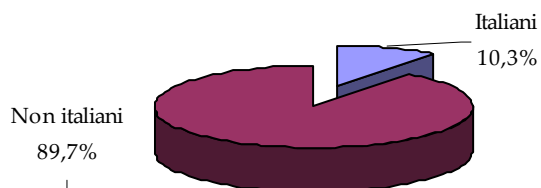

Distribuzione dei cittadini non italiani residenti tra cittadini Ue e cittadini non Ue al 31.12.2007

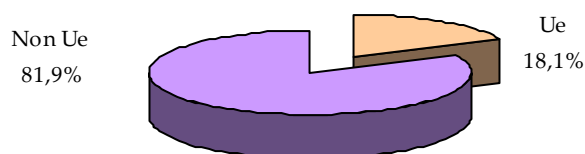

Cittadini non italiani residenti per area geografica e principali Paesi di provenienza – Serie storica 2003-2007

Area geografica e paese	2003	2004	2005	2006	2007
<b>Totale Europa</b>	<b>9.780</b>	<b>10.853</b>	<b>11.875</b>	<b>12.921</b>	<b>14.933</b>
<b>Tot. Europa Ue</b>	<b>2.598</b>	<b>2.645</b>	<b>2.775</b>	<b>2.834</b>	<b>7.641</b>
di cui: Romania*	<i>non Ue</i>	<i>non Ue</i>	<i>non Ue</i>	<i>non Ue</i>	4.453
Altri Paesi	2.598	2.645	2.775	2.834	3.188
<b>Tot. Europa non Ue</b>	<b>7.182</b>	<b>8.208</b>	<b>9.100</b>	<b>10.087</b>	<b>7.292</b>
di cui: Albania	3.078	3.439	3.716	4.086	4.230
Romania*	1.046	1.632	2.295	2.928	<i>Ue</i>
Altri Paesi	4.104	4.769	5.384	6.001	3.062
<b>Tot. Africa</b>	<b>4.877</b>	<b>4.969</b>	<b>5.406</b>	<b>5.783</b>	<b>5.778</b>
di cui: Marocco	1.232	1.422	1.552	1.670	1.653
Egitto	761	762	805	885	934
Somalia	828	543	722	742	688
Senegal	509	583	612	651	640
Tunisia	257	300	311	348	368
Altri Paesi	1.290	1.359	1.404	1.487	1.495
<b>Tot. America</b>	<b>3.867</b>	<b>4.286</b>	<b>4.736</b>	<b>5.179</b>	<b>5.397</b>
di cui: Perù	1.546	2.055	2.367	2.642	2.828
Brasile	493	512	558	619	647
Stati Uniti	741	595	622	639	644
Altri Paesi	1.087	1.124	1.189	1.279	1.278
<b>Tot. Asia</b>	<b>9.750</b>	<b>10.000</b>	<b>10.455</b>	<b>10.993</b>	<b>11.131</b>
di cui: Cina	3.921	3.918	4.006	3.990	3.811
Filippine	2.710	2.934	3.110	3.262	3.358
Sri Lanka	1.035	1.161	1.286	1.426	1.497
Iran	539	408	414	428	426
Altri Paesi	1.545	1.579	1.639	1.887	2.039
<b>Oceania + apolidi + non rilevata</b>	<b>58</b>	<b>266</b>	<b>56</b>	<b>63</b>	<b>395</b>
<b>Tot. residenti non italiani</b>	<b>28.332</b>	<b>30.374</b>	<b>32.528</b>	<b>34.939</b>	<b>37.634</b>
<b>Totale pop. residente</b>	<b>370.279</b>	<b>367.518</b>	<b>366.880</b>	<b>365.966</b>	<b>364.710</b>

\*Nell'Unione Europea dall'1.1.2007. Fonte: nostra elaborazione su dati dell'Ufficio Comunale di Statistica

**Percentuali di incremento annue delle principali comunità di cittadini non italiani residenti nel Comune di Firenze - 31.12.2003-31.12.2007**

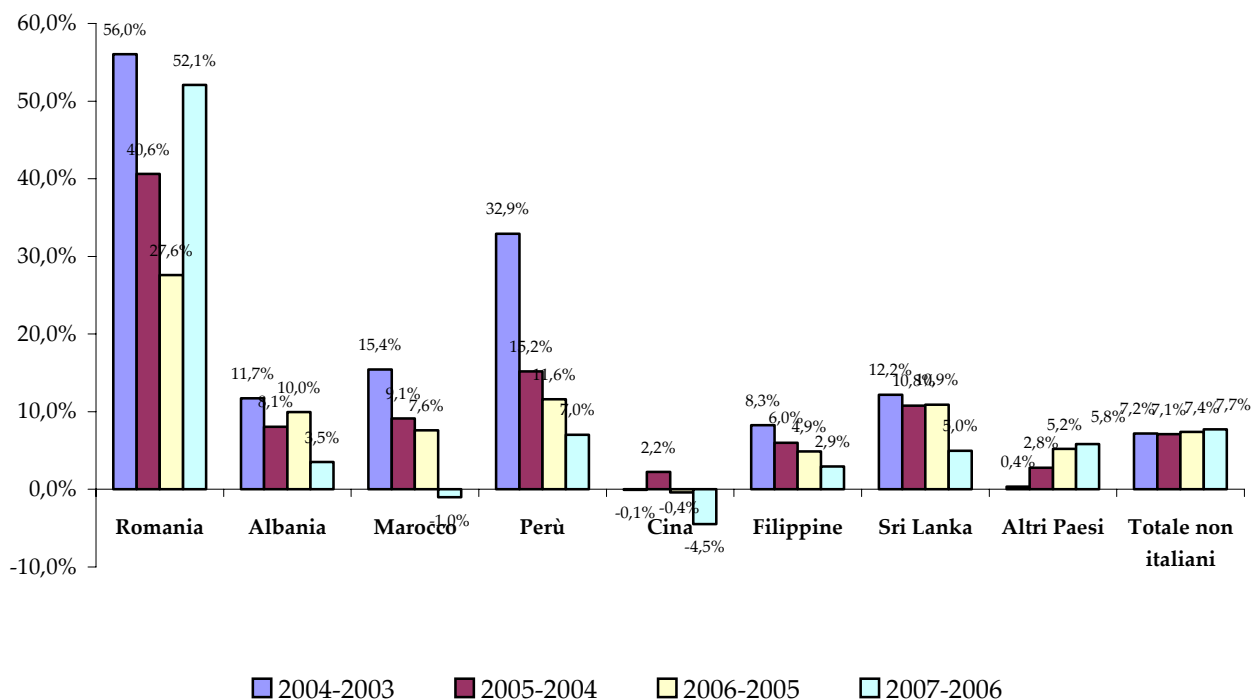

**Variazione percentuale nel periodo tra il 31.12.2003 ed il 31.12.2007 dei residenti non italiani nel Comune di Firenze - Principali nazionalità e totale**

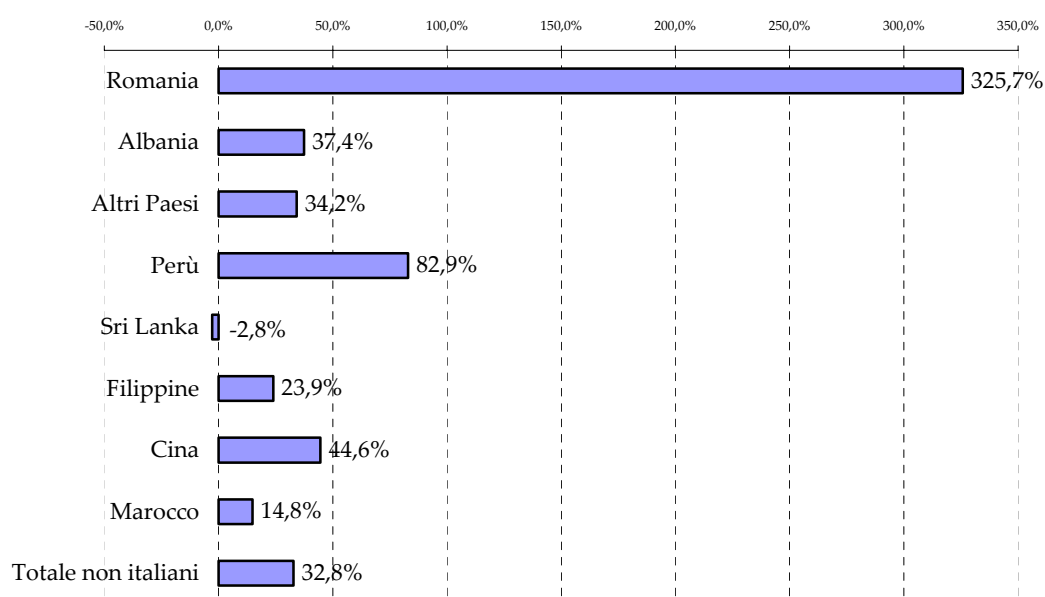

## I residenti rumeni e bulgari

Il dettaglio relativo ai due gruppi nazionali appartenenti ai Paesi entrati nell'Unione Europea il 1° gennaio 2007 mostra che circa 1/3 dello *stock* di residenti rumeni nel capoluogo al 31.12.2007 si è stabilito a Firenze nel corso del 2007. Resta sostanzialmente invariata la distribuzione della popolazione rumena tra i quartieri, mentre cresce ulteriormente la prevalenza delle donne: quasi 2/3 dell'incremento complessivo sono legati alla componente femminile. Trascurabile, invece, l'incremento dei residenti di nazionalità bulgara, aumentati di appena 25 unità tra il 31.12.2006 ed il 31.12.2007.

### Cittadini rumeni residenti nel Comune di Firenze al 31.12.2006 ed al 31.12.2007, saldi e incidenza percentuale per quartiere al 31.12.2007

Quartiere	31.12.2006	31.12.2007	Saldo v.a.	Saldo %	Incidenza % per quart. al 31.12.2007
Quartiere 1	662	986	324	+48,9%	22,1%
Quartiere 2	649	1.013	364	+56,1%	22,7%
Quartiere 3	244	358	114	+46,7%	8,0%
Quartiere 4	382	629	247	+64,7%	14,1%
Quartiere 5	991	1.467	476	+48,0%	32,9%
Totale	2.928	4.453	1.525	+52,1%	100,0%

### Cittadini rumeni residenti nel Comune di Firenze al 31.12.2006 ed al 31.12.2007, saldi per genere in valore assoluto e composizione per genere del saldo

Quartiere	31.12.2006				31.12.2007				Saldo 2006/2007 in v.a.		Composizione saldo per genere	
	Maschi	Femmine	% M	% F	Maschi	Femmine	% M	% F	Maschi	Femmine	% M	% F
Quartiere 1	325	337	49,1%	50,9%	439	547	44,5%	55,5%	114	210	35,2%	64,8%
Quartiere 2	295	354	45,5%	54,5%	417	596	41,2%	58,8%	122	242	33,5%	66,5%
Quartiere 3	103	141	42,2%	57,8%	139	219	38,8%	61,2%	36	78	31,6%	68,4%
Quartiere 4	178	204	46,6%	53,4%	287	342	45,6%	54,4%	109	138	44,1%	55,9%
Quartiere 5	488	503	49,2%	50,8%	684	783	46,6%	53,4%	196	280	41,2%	58,8%
Totale	1.389	1.539	47,4%	52,6%	1.966	2.487	44,2%	55,8%	577	948	37,8%	62,2%

### Cittadini bulgari residenti nel Comune di Firenze al 31.12.2006 ed al 31.12.2007, saldi e incidenza percentuale per quartiere al 31.12.2007

Quartiere	31.12.2006	31.12.2007	Saldo v.a.	Saldo %	Incidenza % per quart. al 31.12.2007
Quartiere 1	18	17	-1	-5,6%	14,9%
Quartiere 2	19	28	9	+47,4%	24,6%
Quartiere 3	3	5	2	+66,7%	4,4%
Quartiere 4	13	19	6	+46,2%	16,7%
Quartiere 5	36	45	9	+25,0%	39,5%
Totale	89	114	25	+28,1%	100,0%

### Cittadini bulgari residenti nel Comune di Firenze al 31.12.2006 ed al 31.12.2007 per genere e saldo 2006/2007 in valore assoluto

Quartiere	31.12.2006				31.12.2007				Saldo 2006/2007 in v.a.	
	Maschi	Femmine	% M	% F	Maschi	Femmine	% M	% F	Maschi	Femmine
Quartiere 1	2	16	11,1%	88,9%	1	16	5,9%	94,1%	-1	0
Quartiere 2	6	13	31,6%	68,4%	5	23	17,9%	82,1%	-1	10
Quartiere 3	0	3	0,0%	100,0%	1	4	20,0%	80,0%	1	1
Quartiere 4	5	8	38,5%	61,5%	5	14	26,3%	73,7%	0	6
Quartiere 5	14	22	38,9%	61,1%	14	31	31,1%	68,9%	0	9
Totale	27	62	30,3%	69,7%	26	88	22,8%	77,2%	-1	26

## 2.2 La popolazione non italiana residente nei quartieri

Il quartiere di **Rifredi-Le Piagge** (con 12.007 residenti, 911 in più rispetto al 31.12.2006) ed il quartiere **Centro storico** (10.629 residenti, +553) si confermano come le aree del territorio comunale nelle quali si registra la maggiore presenza di cittadini non italiani. I tassi d'incremento rispetto al 31.12.2006 (attorno al 30% sia per il **quartiere 1** che per il **quartiere 5**) e l'incidenza percentuale sul totale della popolazione residente (superiore al 16% nell'area centrale) mostrano che la distribuzione territoriale delle residenze dei cittadini non italiani mantiene le dinamiche di sviluppo evidenziate negli anni precedenti. Con 7 residenti non italiani su 100 il quartiere 3 conserva di gran lunga la minore incidenza della popolazione straniera sul totale dei residenti.

**Residenti non italiani e totali nel Comune di Firenze per quartiere  
Comparazione tra 31.12.2007 e 31.12.2006**

Quartiere	Residenti non italiani		Residenti totali		% su tot.		Distribuz. % per quart.		Variaz. annua
	31.12.2007	31.12.2006	31.12.2007	31.12.2006	31.12.2007	31.12.2006	31.12.2007	31.12.2006	
Quartiere 1	10.629	10.076	66.210	66.664	16,1%	15,1%	28,2%	28,8%	+ 5,5%
Quartiere 2	7.287	6.770	88.165	88.386	8,3%	7,7%	19,4%	19,4%	+ 7,6%
Quartiere 3	2.811	2.630	40.439	40.774	7,0%	6,5%	7,5%	7,5%	+ 6,9%
Quartiere 4	4.900	4.367	66.472	66.617	7,4%	6,6%	13,0%	12,5%	+ 12,2%
Quartiere 5	12.007	11.096	103.424	103.525	11,6%	10,7%	31,9%	31,8%	+ 8,2%
Totale	37.634	34.939	364.710	365.966	10,3%	9,5%	100,0%	100,0%	+ 7,7%

Fonte: nostra elaborazione su dati dell'Ufficio Comunale di Statistica

**Distribuzione dei cittadini non italiani  
residenti al 31.12.2007 per quartiere**

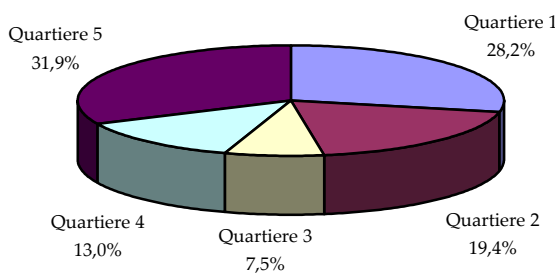

**Incidenza percentuale della popolazione non  
italiana residente nel Comune di Firenze sul totale  
della popolazione residente al 31.12.2007**

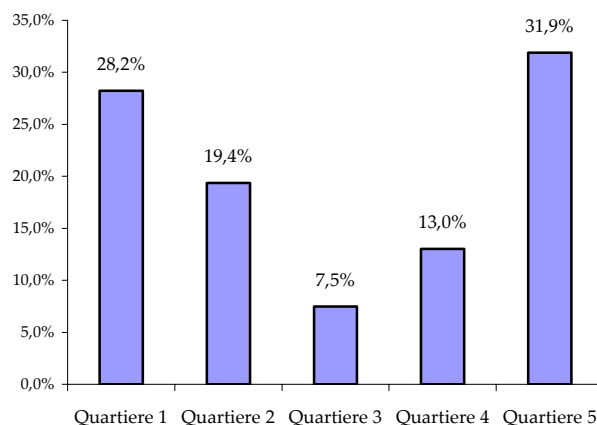

**Distribuzione nei quartieri dei cittadini stranieri residenti al 31.12.2007 – Prime 6 nazionalità**

Cittadinanza	Quartiere 1 (Centro storico)		Quartiere 2 (Campo di Marte)		Quartiere 3 (Gavinana-Galluzzo)		Quartiere 4 (Isolotto)		Quartiere 5 (Rifredi-Le Piagge)		Totale	
Romania	986	9,3%	1.013	13,9%	358	12,7%	629	12,8%	1.467	12,2%	<b>4.453</b>	11,8%
Albania	1.174	11,0%	641	8,8%	358	12,7%	713	14,6%	1.344	11,2%	<b>4.230</b>	11,2%
Cina	602	5,7%	148	2,0%	20	0,7%	193	3,9%	2.848	23,7%	<b>3.811</b>	10,1%
Filippine	1.141	10,7%	868	11,9%	432	15,4%	255	5,2%	662	5,5%	<b>3.358</b>	8,9%
Perù	577	5,4%	653	9,0%	234	8,3%	483	9,9%	881	7,3%	<b>2.828</b>	7,5%
Marocco	504	4,7%	310	4,3%	123	4,4%	243	5,0%	473	3,9%	<b>1.653</b>	4,4%
Sri Lanka	461	4,3%	388	5,3%	111	3,9%	154	3,1%	383	3,2%	<b>1.497</b>	4,0%
Altri Paesi	5.184	48,8%	3.266	44,8%	1.175	41,8%	2.230	45,5%	3.949	32,9%	<b>15.804</b>	42,0%
Totale	10.629	100,0%	7.287	100,0%	2.811	100,0%	4.900	100,0%	12.007	100,0%	<b>37.634</b>	100,0%

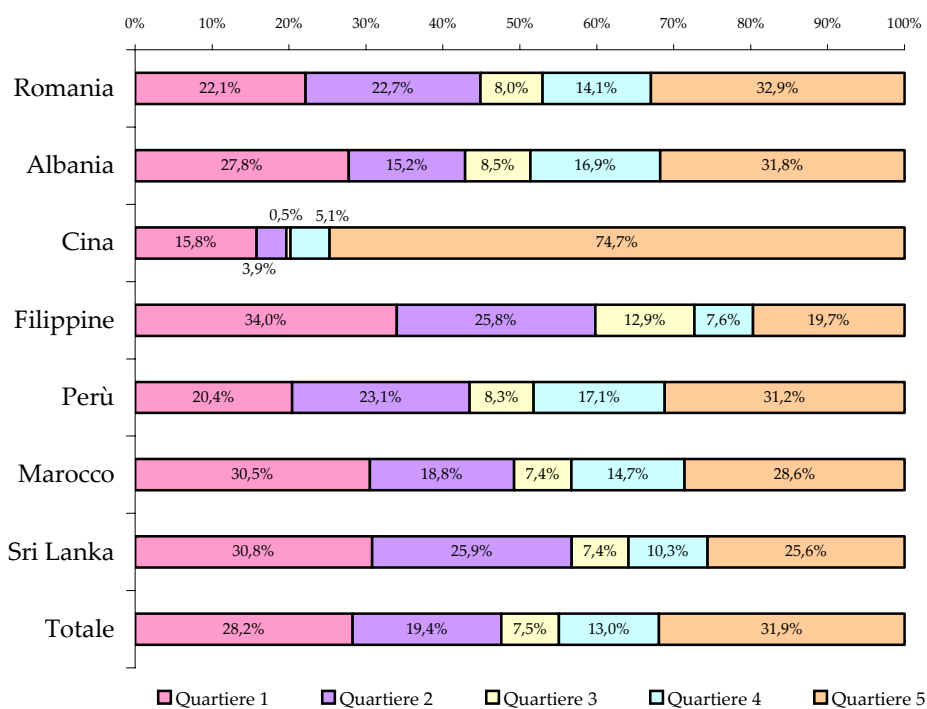
**Incidenza percentuale della popolazione non italiana residente nel Comune di Firenze sul totale della popolazione residente al 31.12.2007**

## 2.3 – I cartogrammi

Presentiamo nuovamente in questa edizione, per la seconda volta dopo la novità dello scorso anno, la rappresentazione cartografica delle presenze dei cittadini non italiani nel territorio del Comune di Firenze. Attraverso il dettaglio cromatico, i cartogrammi forniscono il quadro delle residenze ad una scala che corrisponde a quella delle 'aree elementari'. Tali aree rappresentano ripartizioni territoriali di livello inferiore rispetto ai quartieri, che nei cartogrammi restano comunque visibili grazie all'evidenziazione in neretto dei rispettivi confini. La legenda che chiude questo paragrafo permette di associare ai codici numerici presenti nei cartogrammi la denominazione di ciascuna 'area elementare'.

Il primo cartogramma, relativo all'insieme della popolazione non italiana, sottolinea la maggiore concentrazione della popolazione non italiana residente nei **quartieri 1 e 5**. Rispetto al 31.12.2006 **cresce** il numero delle aree elementari **con più di 1.000 residenti non italiani**, passando **da 5 a 13**: aumentano in particolare nel quartiere 1 (dove alle aree di San Marco e Mercato centrale si aggiungono quelle di piazza Puccini, San Jacopino, Stazione/Il Prato, Santa Croce e Santo Spirito) e nel quartiere 5 (alle aree di Brozzi-Le Piagge, Novoli-Lippi e Baracca est si aggiungono Peretola e Petriolo-Quaracchi). Per la prima volta anche un'area non facente parte dei due quartieri appena citati (Monticelli, quartiere 4) oltrepassa la soglia dei 1.000 residenti non italiani. Evidente, infine, la minor presenza di residenti stranieri nei quartieri 2 e 3.

Residenti non italiani nel Comune di Firenze al 31.12.2007

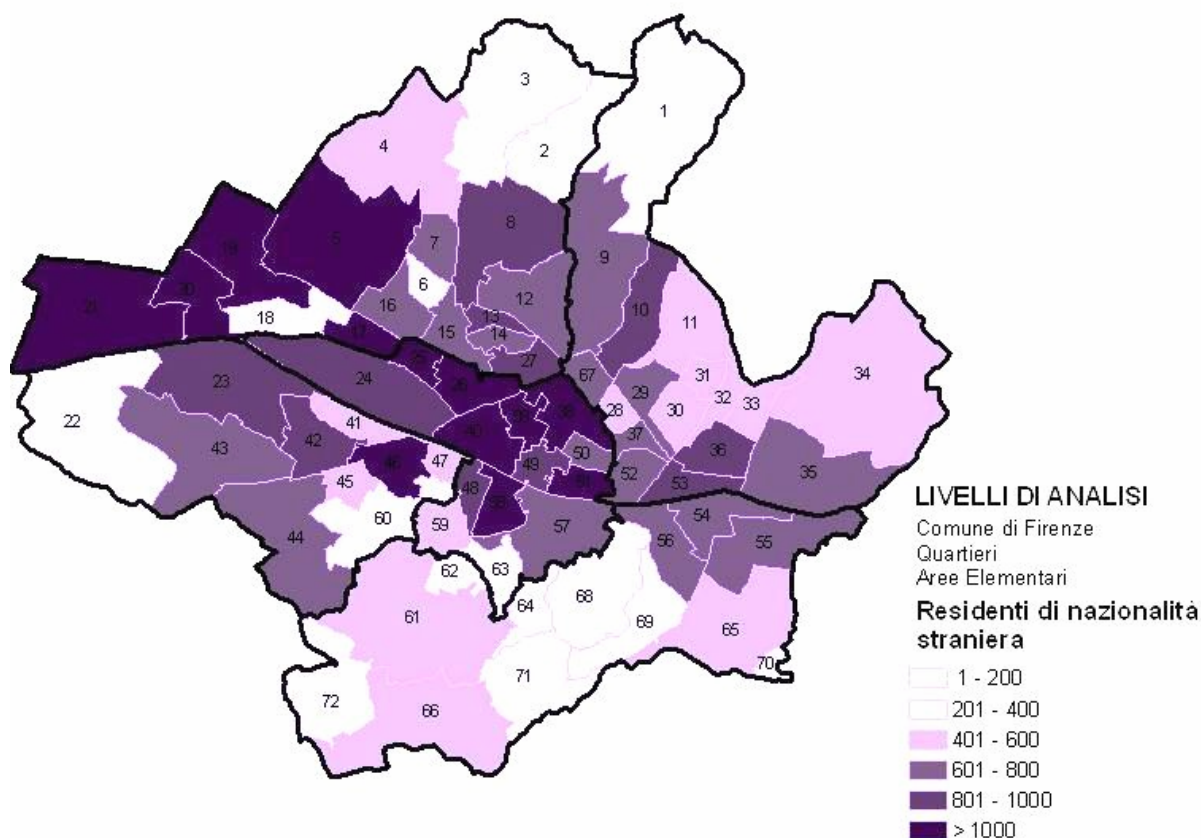

### Residenti rumeni nel Comune di Firenze al 31.12.2007

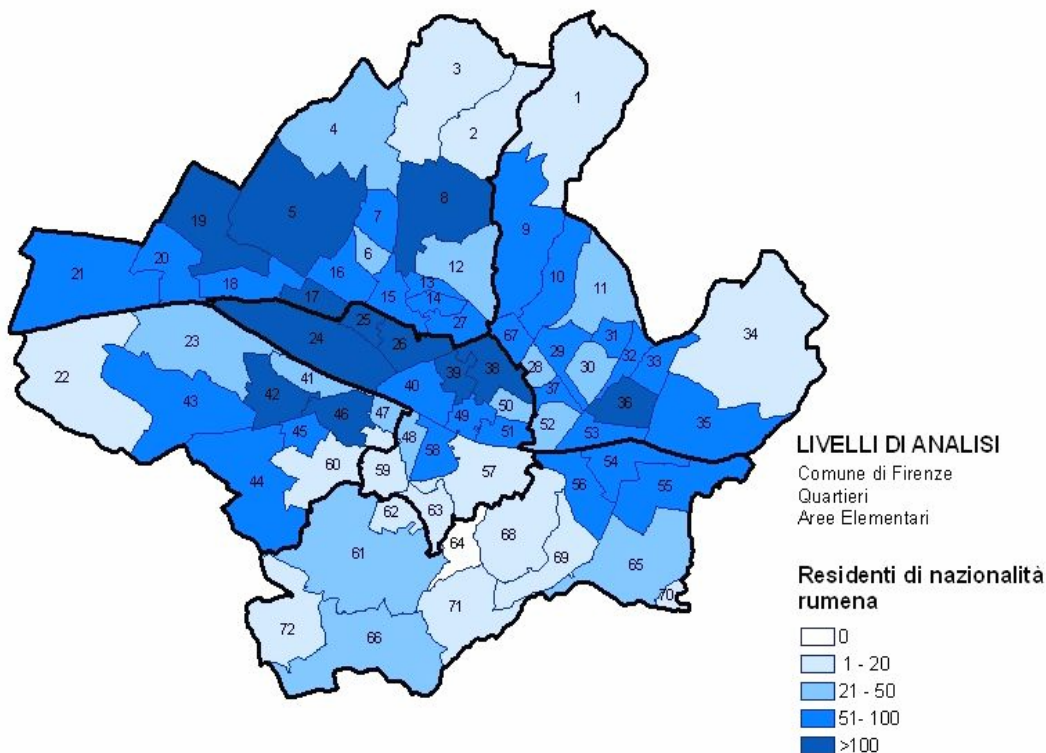

L'enorme incremento di residenti rumeni si traduce in un aumento delle aree elementari con più di 100 residenti di questa nazionalità: esse passano in un anno da 1 (Careggi) a 12. Significativo il fatto che aree con più di 100 residenti rumeni si trovino in 4 quartieri su 5, il solo quartiere 3 essendone privo. La concentrazione maggiore si ha nella fascia a cavallo tra il quartiere 1 ed il quartiere 5 (San Jacopino, piazza Puccini, via Baracca); Rilevante anche la presenza nel quartiere 2 (con il picco di San Salvi).

### Residenti albanesi nel Comune di Firenze al 31.12.2007

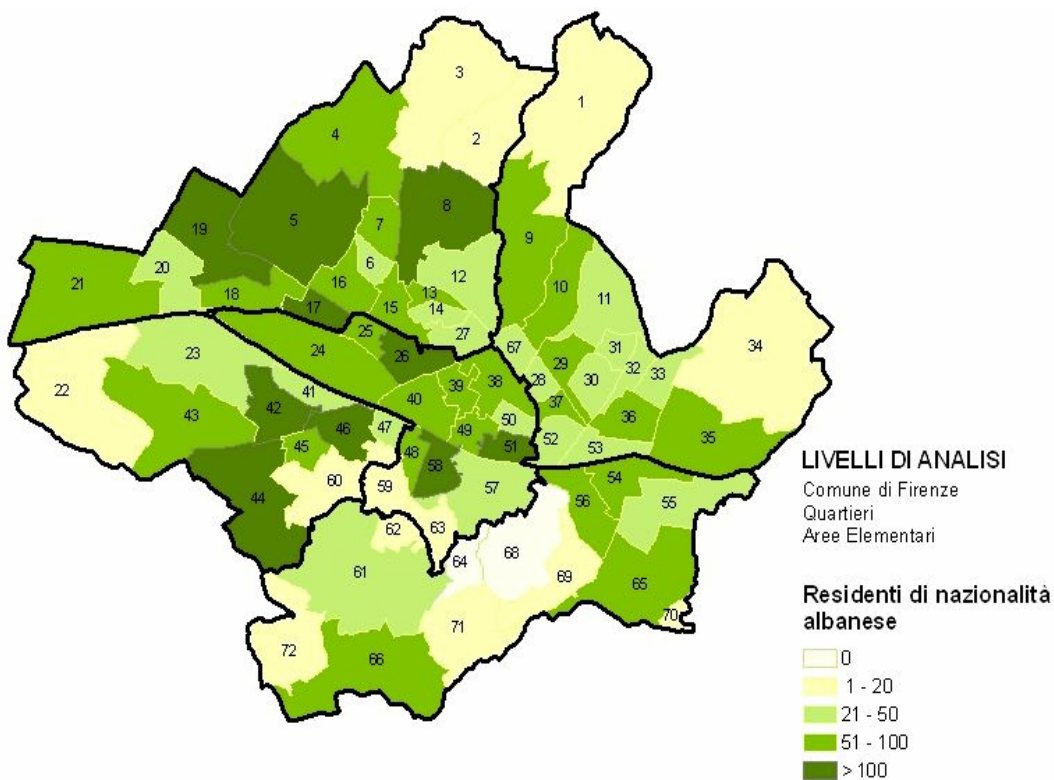

Come già risultava dal cartogramma dello scorso anno, i residenti albanesi sono più numerosi nei quartieri 1, 4 e 5. Nell'area centrale la distribuzione risulta relativamente uniforme, mentre nel quartiere 4 si concentra nelle aree Isolotto Sud, Monticelli e Torregalli. Rispetto al 31.12.2006, le aree con più di 100 residenti sono passate da 14 a 10 (nel centro da 5 a 3), segno di una maggiore dispersione delle residenze nel territorio comunale.

### Residenti cinesi nel Comune di Firenze al 31.12.2007

Rispetto alla situazione rilevata al 31.12.2006 la distribuzione territoriale della popolazione cinese mantiene le caratteristiche già note (ricordiamo che nel corso del 2007 i residenti di nazionalità cinese sono lievemente diminuiti). Gran parte delle presenze continuano a concentrarsi nell'area Nord-Ovest che si apre verso la Piana, mentre nell'area centrale la distribuzione risulta più omogenea (escluso il picco del Mercato centrale, prevale la fascia 50-100). Praticamente nulla la presenza nella fascia sud del quartiere 3.

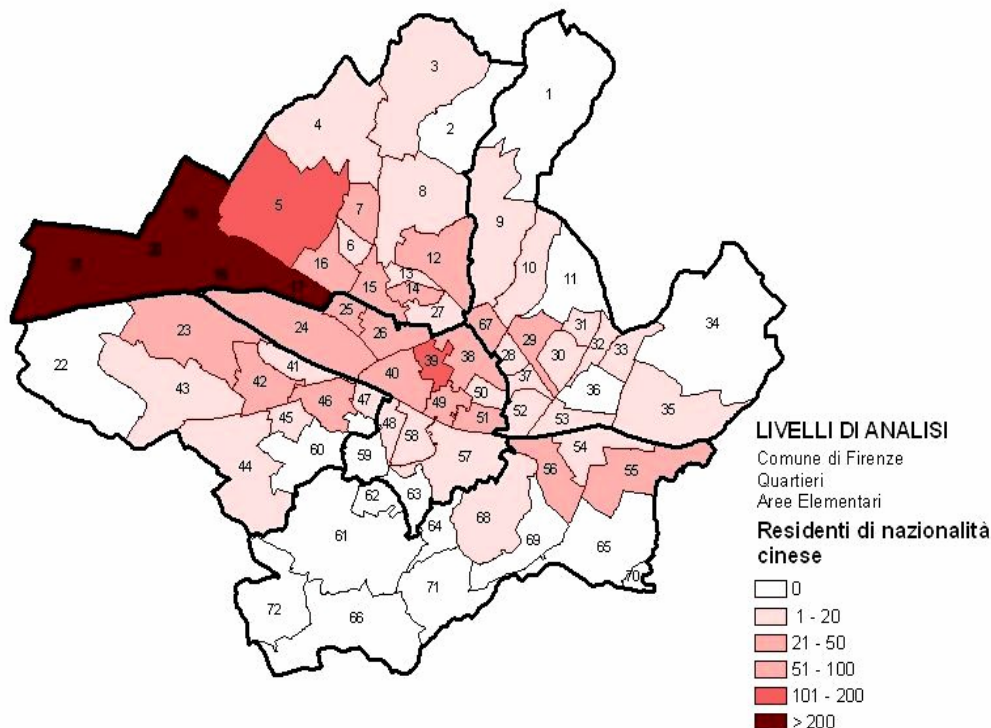

### Residenti filippini nel Comune di Firenze al 31.12.2007

Il cartogramma mostra la conferma della distribuzione radiale di cui già avevamo parlato un anno fa. I residenti filippini sono più numerosi nel quartiere centrale e nelle aree semi-centrali degli altri quartieri, in particolare il 2 – Faentina, Cure, Libertà) – ed il 5 – (Montughi, Leopoldo, Viessieux). Rilevante anche la presenza in Oltrarno e nelle aree di viale Europa, Gavinana e Bandino del quartiere 3.

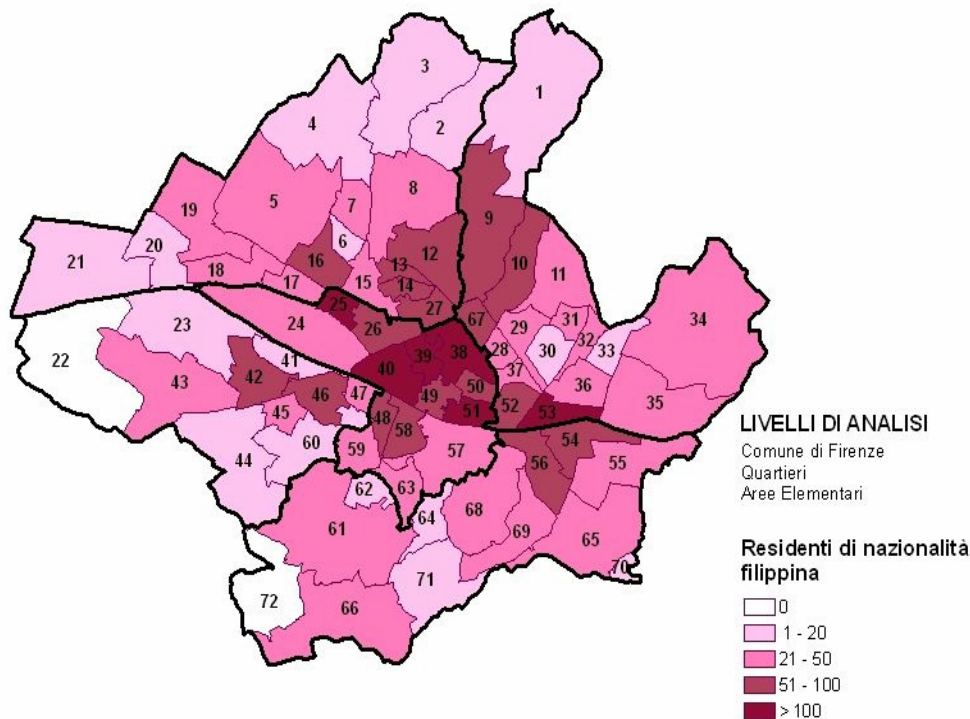

## Residenti peruviani nel Comune di Firenze al 31.12.2007

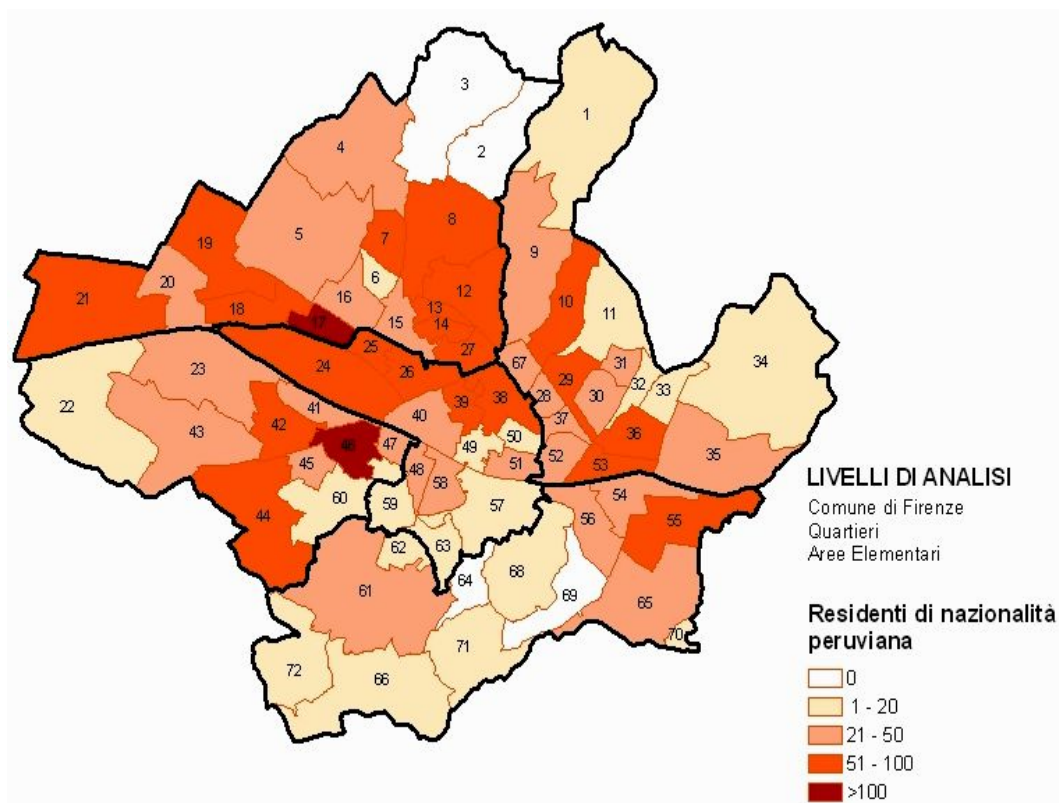

Sono due le aree con più di 100 residenti peruviani: l'area est di via Baracca e quella di Monticelli (al 31.12.2006 le aree di questo tipo erano tre: Monticelli, Leopoldo e Viessieux). La presenza è significativa anche lungo l'asse che nel quartiere 2 collega le Cure, viale dei Mille, San Salvi e Bellariva, mentre più ridotto è il numero dei residenti nel quartiere 3. Da sottolineare l'assenza di residenti nelle aree di Serpiolle e via de' Massoni nel quartiere 5.

## LEGENDA

N.	Area elementare	Quart.	N.	Area elementare	Quart.	N.	Area elementare	Quart.	N.	Area elementare	Quart.
1	Trespiano	2	19	Peretola	5	37	Oberdan	2	55	Europa	3
2	Massoni	5	20	Petriolo-Quaracchi	5	38	San Marco	1	56	Gavinana	3
3	Serpiolle	5	21	Brozzi-Le Piagge	5	39	Mercato Centrale	1	57	Michelangelo	1
4	Castello	5	22	Mantig-Ugnano-Solliciano	4	40	Stazione-Il Prato	1	58	Santo Spirito	1
5	Novoli-Lippi	5	23	San Bartolo a Cintola	4	41	Isolotto Nord	4	59	Bellosguardo	1
6	Firenze Nova	5	24	Cascine	1	42	Isolotto Sud	4	60	Soffiano	4
7	Rifredi	5	25	Puccini-Ponte alle Mosse	1	43	Piombino-Etruria	4	61	Due Strade	3
8	Careggi	5	26	San Jacopino	1	44	Torregalli	4	62	Senese	3
9	Faentina	2	27	Libertà-Fortezza	5	45	Legnaia	4	63	Poggio Imperiale	1
10	Cure	2	28	Donatello	2	46	Monticelli	4	64	Arcetri	3
11	San Gervasio	2	29	Mille	2	47	Pignone	4	65	Sorgane-Cinque Vie	3
12	Montughi-Poggetto	5	30	Campo di Marte	2	48	San Frediano	1	66	Galluzzo	3
13	Leopoldo	5	31	Calatafimi	2	49	Centro	1	67	Libertà-Savonarola	2
14	Viessieux	5	32	Affrico	2	50	Sant'Ambrogio	1	68	Torre del Gallo	3
15	Ponte di Mezzo	5	33	Coverciano	2	51	Santa Croce	1	69	Casc. Riccio-Cinque Vie	3
16	Novoli-Fiat	5	34	Settignano	2	52	Gioberti	2	70	Ponte a Ema	3
17	Novoli Baracca Est	5	35	Varlungo-Rovezzano	2	53	Bellariva	2	71	Monteripaldi	3
18	Novoli Baracca Ovest	5	36	San Salvi	2	54	Bandino	3	72	Bagnese-Fiume Greve	3

## 2.4 Le principali caratteristiche socio-anagrafiche della popolazione straniera residente

L'incremento dei residenti stranieri non è bastato, nemmeno nel corso del 2007, a compensare il saldo negativo riguardante la popolazione italiana. Rispetto al 31.12.2006 i residenti nel Comune di Firenze sono complessivamente diminuiti di 1.256 unità (-0,3%), nonostante l'incremento della popolazione non italiana nello stesso periodo sia stato pari a 2.695 unità (+7,7%). Come indicano le piramidi per età della popolazione italiana e di quella straniera, quest'ultima risulta mediamente molto più giovane della prima, in particolare per la concentrazione dei residenti non italiani nella fascia tra 20 e 39 anni. La composizione delle famiglie straniere non sembra particolarmente mutata nel corso dell'ultimo anno, mantenendosi sostanzialmente costante la prevalenza delle **famiglie unipersonali** rispetto alle altre tipologie famigliari; allo stesso tempo aumenta l'incidenza dei residenti **coniugati**: la combinazione dei due fenomeni prelude probabilmente nel breve/medio periodo ad un ulteriore incremento delle domande di ricongiungimento familiare.

In coda al capitolo presentiamo alcuni dati sulle persone iscritte in anagrafe sotto la voce 'senza fissa dimora'. Pur trattandosi di uno *status* che può dipendere da una pluralità di ragioni, non necessariamente connesse con la concezione di 'senza tetto' comunemente intesa, si tratta di un indicatore che rivela l'impossibilità di rientrare nei percorsi ordinari per l'acquisizione della residenza legale. I dati mostrano che quasi la metà dei 'senza fissa dimora' (il 46%) non ha la cittadinanza italiana; la comparazione con l'incidenza sulla popolazione residente mostra inoltre una sovrarappresentazione, all'interno di questa categoria, dei **migranti africani** ed in particolare di quelli **algerini** (oltre il 20% degli iscritti in anagrafe di nazionalità algerina è iscritto come 'senza fissa dimora').

**Residenti italiani e non italiani al 31.12.2007 e variazione percentuale rispetto al 31.12.2006**

Residenti	31.12.2006	% su totale	31.12.2007	% su totale	Variaz. % 2006/2005
Non italiani	34.939	9,5%	37.634	10,3%	+7,7%
Italiani	331.027	90,5%	327.076	89,7%	-1,2%
<b>Totale residenti</b>	<b>365.966</b>	<b>100,0%</b>	<b>364.710</b>	<b>100,0%</b>	<b>-0,3%</b>

**Residenti italiani, Ue, non Ue e totale al 31.12.2007 nel Comune di Firenze per classe d'età**

Fascia d'età	Italiani			Residenti Ue			Residenti non Ue			Totale non italiani			Totale		
	Maschi	Femmine	Totale	Maschi	Femmine	Totale	Maschi	Femmine	Totale	Maschi	Femmine	Totale	Maschi	Femmine	Totale
0-4	6.147	5.736	11.883	153	150	303	1.155	1.043	2.198	1.308	1.193	2.501	7.455	6.929	14.384
5-9	6.121	5.868	11.989	92	108	200	910	846	1.756	1.002	954	1.956	7.123	6.822	13.945
10-14	5.710	5.501	11.211	103	81	184	759	655	1.414	862	736	1.598	6.572	6.237	12.809
15-19	5.849	5.779	11.628	135	116	251	827	663	1.490	962	779	1.741	6.811	6.558	13.369
20-24	5.888	5.827	11.715	203	232	435	1.102	924	2.026	1.305	1.156	2.461	7.193	6.983	14.176
25-29	7.292	6.829	14.121	326	641	967	1.743	1.541	3.284	2.069	2.182	4.251	9.361	9.011	18.372
30-34	10.008	9.932	19.940	462	801	1.263	2.050	2.086	4.136	2.512	2.887	5.399	12.520	12.819	25.339
35-39	11.990	12.032	24.022	437	710	1.147	2.017	1.943	3.960	2.454	2.653	5.107	14.444	14.685	29.129
40-44	13.176	13.007	26.183	304	564	868	1.664	1.577	3.241	1.968	2.141	4.109	15.144	15.148	30.292
45-49	11.429	11.734	23.163	234	475	709	1.140	1.206	2.346	1.374	1.681	3.055	12.803	13.415	26.218
50-54	10.388	11.217	21.605	203	385	588	703	928	1.631	906	1.313	2.219	11.294	12.530	23.824
55-59	10.436	11.935	22.371	109	218	327	436	577	1.013	545	795	1.340	10.981	12.730	23.711
60-64	10.753	12.574	23.327	63	89	152	195	300	495	258	389	647	11.011	12.963	23.974
65-69	10.394	12.900	23.294	27	62	89	121	180	301	148	242	390	10.542	13.142	23.684
70-74	8.734	11.878	20.612	20	34	54	51	105	156	71	139	210	8.805	12.017	20.822
75-79	7.907	11.440	19.347	10	28	38	37	56	93	47	84	131	7.954	11.524	19.478
80-84	5.711	10.136	15.847	15	24	39	26	28	54	41	52	93	5.752	10.188	15.940
85-89	3.055	6.796	9.851	6	9	15	7	15	22	13	24	37	3.068	6.820	9.888
+90	1.195	3.762	4.957	0	7	7	3	9	12	3	16	19	1.198	3.778	4.976
Non ril.	1	9	10	1	0	1	216	153	369	217	153	370	218	162	380
<b>Totale</b>	<b>152.184</b>	<b>174.892</b>	<b>327.076</b>	<b>2.903</b>	<b>4.734</b>	<b>7.637</b>	<b>15.162</b>	<b>14.835</b>	<b>29.997</b>	<b>18.065</b>	<b>19.569</b>	<b>37.634</b>	<b>170.249</b>	<b>194.461</b>	<b>364.710</b>

Nostra elaborazione su dati dell'Ufficio Comunale di Statistica

**Piramide per età dei cittadini italiani residenti nel Comune di Firenze al 31.12.2007**

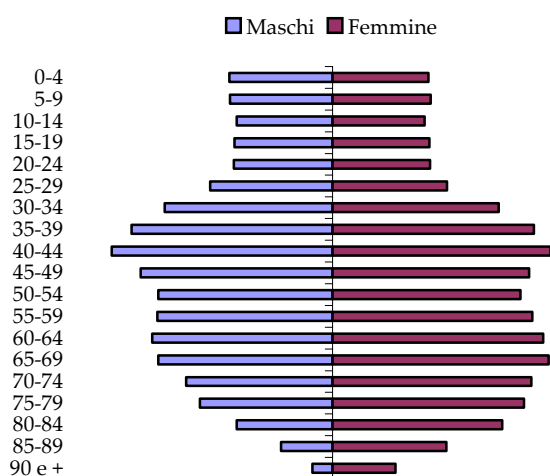

**Piramide per età dei cittadini non Ue residenti nel Comune di Firenze al 31.12.2007**

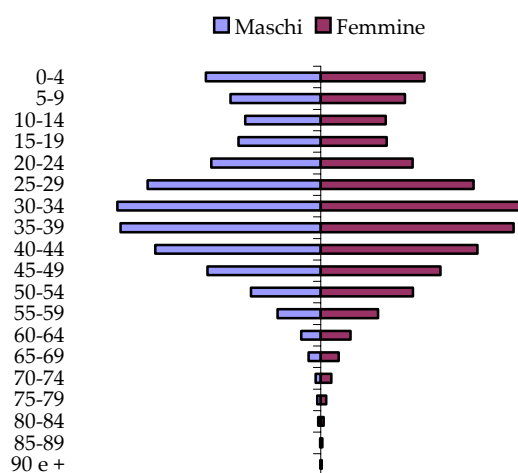

**Famiglie con capofamiglia italiano, non Ue e totali per quartiere e numero di componenti al 31.12.2007**

Capofamiglia italiano												
N. Comp.	Quartiere 1		Quartiere 2		Quartiere 3		Quartiere 4		Quartiere 5		Totali	
	v.a.	%	v.a.	%	v.a.	%	v.a.	%	v.a.	%	v.a.	%
1	16.534	54,5%	16.403	41,8%	6.363	36,7%	9.724	34,8%	17.928	40,4%	66.952	42,0%
2	6.842	22,6%	11.031	28,1%	5.084	29,4%	8.355	29,9%	12.909	29,1%	44.221	27,8%
3	4.056	13,4%	6.770	17,2%	3.350	19,3%	5.689	20,3%	7.862	17,7%	27.727	17,4%
4	2.268	7,5%	4.017	10,2%	1.933	11,2%	3.290	11,8%	4.503	10,2%	16.011	10,1%
5	479	1,6%	815	2,1%	446	2,6%	717	2,6%	883	2,0%	3.340	2,1%
6	107	0,4%	165	0,4%	100	0,6%	157	0,6%	189	0,4%	718	0,5%
>=7	37	0,1%	71	0,2%	39	0,2%	49	0,2%	65	0,1%	261	0,2%
<b>Totali</b>	<b>30.323</b>	<b>100,0%</b>	<b>39.272</b>	<b>100,0%</b>	<b>17.315</b>	<b>100,0%</b>	<b>27.981</b>	<b>100,0%</b>	<b>44.339</b>	<b>100,0%</b>	<b>159.230</b>	<b>100,0%</b>
Capofamiglia non Ue												
N. Comp.	Quartiere 1		Quartiere 2		Quartiere 3		Quartiere 4		Quartiere 5		Totali	
	v.a.	%	v.a.	%	v.a.	%	v.a.	%	v.a.	%	v.a.	%
1	2.816	63,7%	1.696	60,6%	524	55,2%	812	51,1%	2.020	50,8%	7.868	57,3%
2	614	13,9%	381	13,6%	142	15,0%	190	12,0%	496	12,5%	1.823	13,3%
3	411	9,3%	319	11,4%	112	11,8%	197	12,4%	477	12,0%	1.516	11,0%
4	339	7,7%	243	8,7%	90	9,5%	200	12,6%	512	12,9%	1.384	10,1%
5	146	3,3%	99	3,5%	44	4,6%	93	5,9%	220	5,5%	602	4,4%
6	59	1,3%	39	1,4%	20	2,1%	49	3,1%	117	2,9%	284	2,1%
>=7	37	0,8%	21	0,8%	17	1,8%	47	3,0%	134	3,4%	256	1,9%
<b>Totali</b>	<b>4.422</b>	<b>100,0%</b>	<b>2.798</b>	<b>100,0%</b>	<b>949</b>	<b>100,0%</b>	<b>1.588</b>	<b>100,0%</b>	<b>3.976</b>	<b>100,0%</b>	<b>13.733</b>	<b>100,0%</b>
Totale famiglie												
N. Comp.	Quartiere 1		Quartiere 2		Quartiere 3		Quartiere 4		Quartiere 5		Totali	
	v.a.	%	v.a.	%	v.a.	%	v.a.	%	v.a.	%	v.a.	%
1	20.323	56,2%	18.799	43,6%	7.127	38,2%	10.838	36,1%	20.621	41,7%	77.708	43,8%
2	7.678	21,2%	11.562	26,8%	5.287	28,4%	8.620	28,7%	13.579	27,5%	46.726	26,4%
3	4.584	12,7%	7.170	16,6%	3.496	18,8%	5.944	19,8%	8.452	17,1%	29.646	16,7%
4	2.662	7,4%	4.323	10,0%	2.054	11,0%	3.516	11,7%	5.093	10,3%	17.648	10,0%
5	642	1,8%	930	2,2%	498	2,7%	817	2,7%	1.124	2,3%	4.011	2,3%
6	169	0,5%	217	0,5%	121	0,6%	215	0,7%	315	0,6%	1.037	0,6%
>=7	77	0,2%	96	0,2%	56	0,3%	98	0,3%	208	0,4%	535	0,3%
<b>Totali</b>	<b>36.135</b>	<b>100,0%</b>	<b>43097</b>	<b>100,0%</b>	<b>18639,00</b>	<b>100,0%</b>	<b>30048</b>	<b>100,0%</b>	<b>49392</b>	<b>100,0%</b>	<b>177.311</b>	<b>100,0%</b>

Fonte: nostra elaborazione su dati dell'Ufficio Comunale di Statistica

**Nati vivi nel 2007 da almeno  
un genitore straniero**

Maschi	420
Femmine	418

**Distribuzione dei residenti non italiani al 31.12.2006 per numero di  
componenti della famiglia**

Numero di componenti	Al 31.12.2007		Al 31.12.2006		Variaz. 2007/2006
	Numero di famiglie	%	Numero di famiglie	%	
1	10.756	59,5%	10.032	59,5%	=
2	2.505	13,9%	2.353	14,0%	-0,1%
3	1.919	10,6%	1.765	10,5%	+0,1%
4	1.637	9,0%	1.503	8,9%	+0,1%
5	671	3,7%	655	3,9%	-0,2%
6	319	1,8%	280	1,7%	+0,1%
7 e oltre	274	1,5%	279	1,7%	-0,2%
<b>Totale</b>	<b>18081</b>	<b>100,0%</b>	<b>16.867</b>	<b>100,0%</b>	-

**Famiglie residenti nel Comune di Firenze al 31.12.2007 con capofamiglia italiano e non Ue  
per numero di componenti**

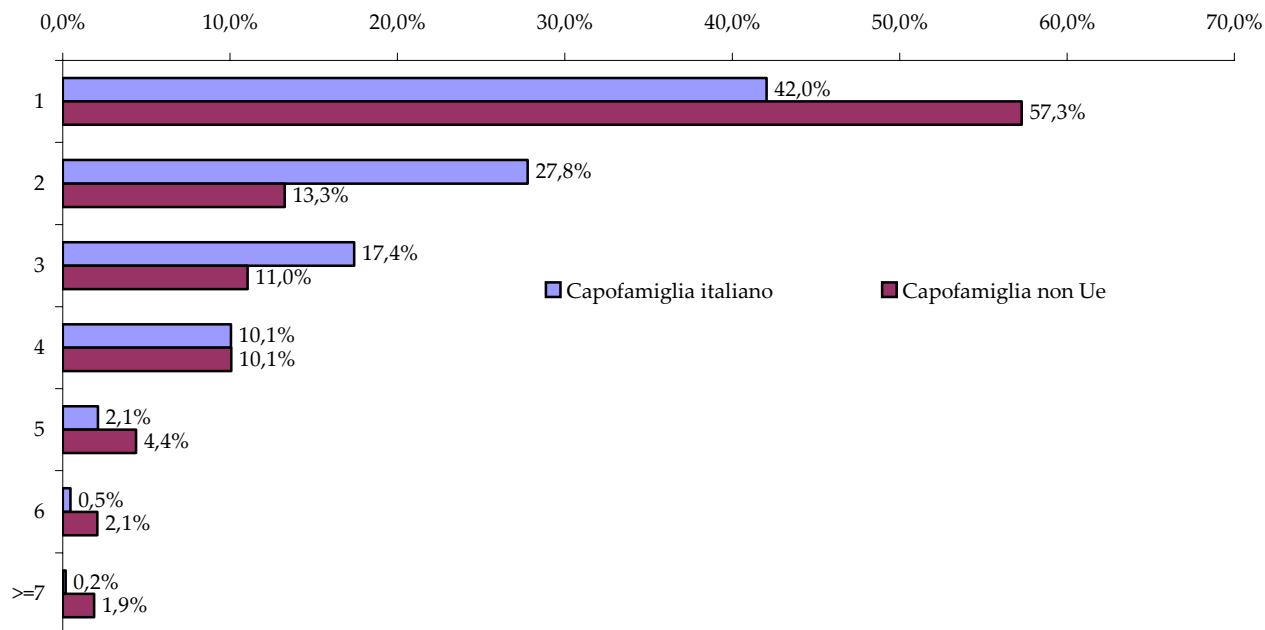

**Incidenza percentuale delle famiglie unipersonali con componente di età pari o superiore a 65 anni sul totale delle famiglie residenti nei quartieri del Comune di Firenze al 31.12.2007**

Quartiere	Maschi	Femmine	Totale	Totale	Incid. % su tot. famiglie
Quartiere 1	1555	4036	5591	20325	27,5%
Quartiere 2	1832	6451	8283	18799	44,1%
Quartiere 3	804	2663	3467	7130	48,6%
Quartiere 4	1089	3557	4646	10839	42,9%
Quartiere 5	1946	6618	8564	20622	41,5%
Totale	7226	23325	30551	77715	39,3%

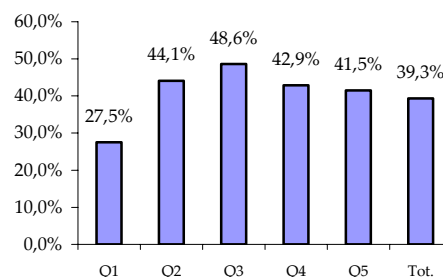

**Stranieri maggiorenni residenti nel Comune di Firenze al 31.12.2006 per stato civile**

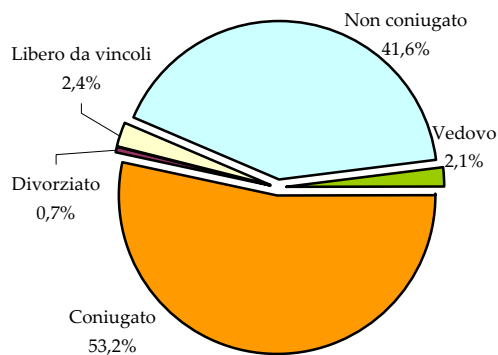

**Cittadini non italiani maggiorenni residenti nel Comune di Firenze al 31.12.2006 per sesso e stato civile – Comparazione con i dati al 31.12.2007**

Stato civile	Al 31.12.2007						Totale al 31.12.2006	
	Maschi		Femmine		Totale		v.a.	% vert.
	v.a.	% vert.	v.a.	% vert.	v.a.	% vert.		
Coniugato	7.677	54,5%	8.740	54,3%	16.417	54,4%	14.795	53,2%
Divorziato	52	0,4%	187	1,2%	239	0,8%	206	0,7%
Libero da vincoli	141	1,0%	556	3,5%	697	2,3%	672	2,4%
Non coniugato	6.173	43,8%	6.036	37,5%	12.209	40,4%	11.552	41,6%
Vedovo	53	0,4%	569	3,5%	622	2,1%	574	2,1%
<b>Totale</b>	<b>14.096</b>	<b>100,0%</b>	<b>16.088</b>	<b>100,0%</b>	<b>30.184</b>	<b>100,0%</b>	<b>27.799</b>	<b>100,0%</b>

Fonte: nostra elaborazione su dati Ufficio Statistica del Comune di Firenze

**Famiglie residenti nel Comune di Firenze al 31.12.2007  
con capofamiglia italiano e non per tipologia**

Tipologia	Capofamig. italiano		Capofamig. non italiano		Totale	
	v.a.	%	v.a.	%	v.a.	%
Unipersonale	66.954	42,0%	10.758	59,5%	77.712	43,8%
Monogenitoriale	22.338	14,0%	1.938	10,7%	24.276	13,7%
Coppia con figli	36.281	22,8%	2.901	16,0%	39.182	22,1%
Coppia senza fig.	28.253	17,7%	804	4,4%	29.057	16,4%
Altro	5.404	3,4%	1.680	9,3%	7.084	4,0%
<b>Totali</b>	<b>159.230</b>	<b>100,0%</b>	<b>18.081</b>	<b>100,0%</b>	<b>177.311</b>	<b>100,0%</b>

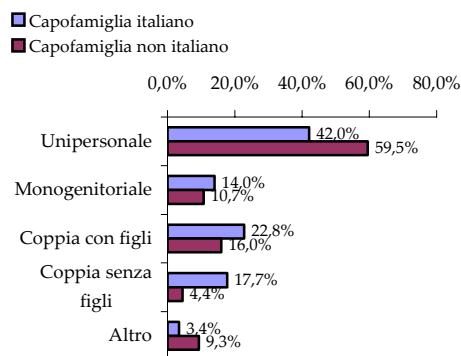
**Famiglie unipersonali composte da persone con più di 65  
anni per sesso e quartiere ed incidenza sul totale delle  
famiglie residenti nel Comune di Firenze al 31.12.2007**

Quartiere	Maschi	Femmine	Totale fam. unipers.	Totale famiglie	% vert.
Quartiere 1	1.555	4.036	5.591	20.325	27,5%
Quartiere 2	1.832	6.451	8.283	18.799	44,1%
Quartiere 3	804	2.663	3.467	7.130	48,6%
Quartiere 4	1.089	3.557	4.646	10.839	42,9%
Quartiere 5	1.946	6.618	8.564	20.622	41,5%
<b>Totale</b>	<b>7.226</b>	<b>23.325</b>	<b>30.551</b>	<b>77.715</b>	<b>39,3%</b>

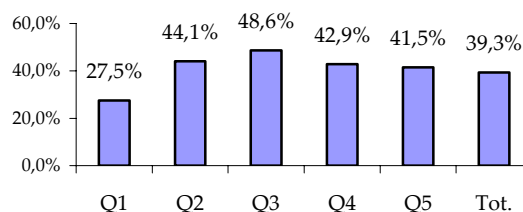
**Distribuzione dei residenti non Ue per quartiere e sesso al  
31.12.2007**

Quartiere	Maschi		Femmine		Totale	
	v.a.	%	v.a.	%	v.a.	%
Quartiere 1	4.413	52,3%	4.028	47,7%	8.441	100,0%
Quartiere 2	2.589	46,9%	2.931	53,1%	5.520	100,0%
Quartiere 3	955	44,9%	1.171	55,1%	2.126	100,0%
Quartiere 4	2.060	51,8%	1.917	48,2%	3.977	100,0%
Quartiere 5	5.145	51,8%	4.788	48,2%	9.933	100,0%
<b>Totale</b>	<b>15.162</b>	<b>50,5%</b>	<b>14.835</b>	<b>49,5%</b>	<b>29.997</b>	<b>100,0%</b>

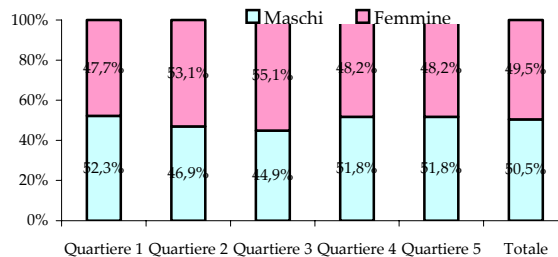
**Popolazione non italiana, Ue e non Ue maggiorenne residente al 31.12.2007 nel Comune di Firenze per stato civile**

Stato civile	Non Ue						Ue						Totale					
	Maschi		Femmine		Totali		Maschi		Femmine		Totali		Maschi		Femmine		Totali	
	v.a.	% vert.	v.a.	% vert.	v.a.	% vert.	v.a.	% vert.	v.a.	% vert.	v.a.	% vert.	v.a.	% vert.	v.a.	% vert.	v.a.	% vert.
Coniugati	6.222	53,6%	6.552	55,7%	12.774	54,6%	1.455	58,7%	2.188	50,5%	3.643	53,5%	7.677	54,5%	8.740	54,3%	16.417	54,4%
Divorziati	36	0,3%	97	0,8%	133	0,6%	16	0,6%	90	2,1%	106	1,6%	52	0,4%	187	1,2%	239	0,8%
Libero/a da vinc.	93	0,8%	344	2,9%	437	1,9%	48	1,9%	212	4,9%	260	3,8%	141	1,0%	556	3,5%	697	2,3%
Non coniugato/a	5.227	45,0%	4.357	37,1%	9.584	41,0%	946	38,2%	1.679	38,8%	2.625	38,6%	6.173	43,8%	6.036	37,5%	12.209	40,4%
Vedovo/a	41	0,4%	408	3,5%	449	1,9%	12	0,5%	161	3,7%	173	2,5%	53	0,4%	569	3,5%	622	2,1%
<b>Totali</b>	<b>11.619</b>	<b>100,0%</b>	<b>11.758</b>	<b>100,0%</b>	<b>23.377</b>	<b>100,0%</b>	<b>2.477</b>	<b>100,0%</b>	<b>4.330</b>	<b>100,0%</b>	<b>6.807</b>	<b>100,0%</b>	<b>14.096</b>	<b>100,0%</b>	<b>16.088</b>	<b>100,0%</b>	<b>30.184</b>	<b>100,0%</b>

**Nazionalità e sesso degli iscritti nell'anagrafe del Comune di Firenze al 31.12.2007 come senza fissa dimora**

Nazionalità	Maschi		Femmine		Totale	
	v.a.	%	v.a.	%	v.a.	%
Totale non italiani	400	43,1%	167	54,9%	567	46,0%
di cui Ue	44	4,7%	30	9,9%	74	6,0%
Italiani	529	56,9%	137	45,1%	666	54,0%
Totale	929	100,0%	304	100,0%	1233	100,0%

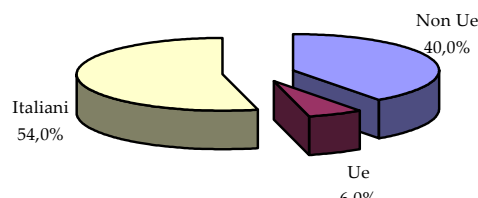
**Iscritti nell'anagrafe del Comune di Firenze al 31.12.2007 come senza fissa dimora per area geografica, sesso e cfr. con incidenza percentuale dei residenti sul totale delle rispettive aree geografiche**

Area geografica	Maschi		Femmine		Totale		Cfr. con incid. % resid. su tot.
	v.a.	%	v.a.	%	v.a.	%	
Nord Africa	133	33,3%	12	7,2%	145	25,6%	8,6%
Europa non Ue	87	21,8%	54	32,3%	141	24,9%	19,3%
Altra Africa	72	18,0%	26	15,6%	98	17,3%	6,8%
Ue	44	11,0%	30	18,0%	74	13,1%	20,3%
Asia	24	6,0%	10	6,0%	34	6,0%	29,4%
America	17	4,3%	29	17,4%	46	8,1%	14,3%
Altro	23	5,8%	6	3,6%	29	5,1%	1,3%
Totale	400	100,0%	167	100,0%	567	100,0%	100,0%

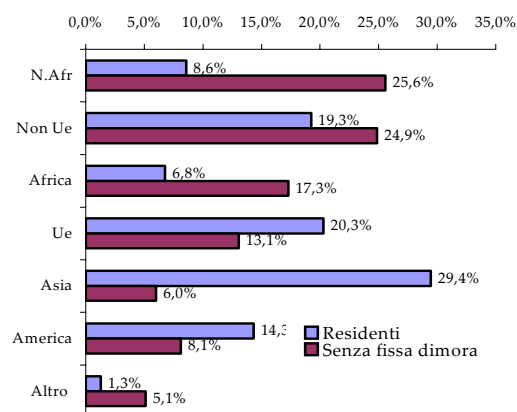
**Incidenza degli iscritti non italiani nell'anagrafe del Comune di Firenze al 31.12.2007 come senza fissa dimora sul totale dei residenti per le nazionalità più numerose**

Paese	Senza fissa dimora	Residenti	Incid. % sfd su resid.
Albania	77	4.228	1,8%
Marocco	70	1.653	4,2%
Romania	55	4.450	1,2%
Algeria	50	257	19,5%
Serbia	43	1.116	3,9%
Somalia	42	686	6,1%
Perù	26	2.826	0,9%
Tunisia	19	368	5,2%
Cina	15	3.811	0,4%
Eritrea	15	219	6,8%
Altro non identif.	155	18.009	0,9%
Totale	567	37623	1,5%

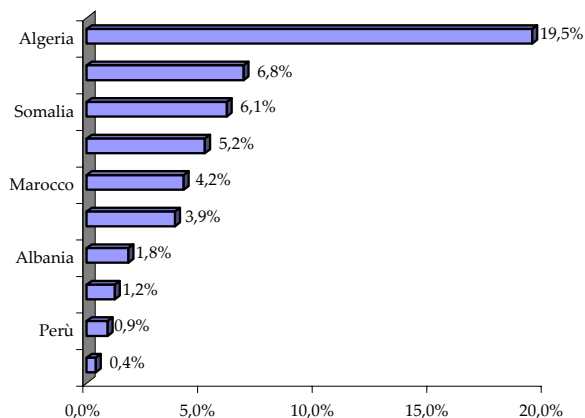

## 2.5 Le residenze in provincia di Firenze

Al 31.12.2007 i residenti nei comuni della provincia di Firenze sono 977.296. Alla stessa data i residenti non italiani sono **84.882**, con un'incidenza sul totale pari all'**8,7%**. A differenza di quanto accade nel capoluogo, nel corso del 2007 il saldo positivo dei residenti stranieri è riuscito a compensare quello lievemente negativo della popolazione italiana: ne risulta una crescita della popolazione complessiva, tra il 31.12.2006 ed il 31.12.2007 dello 0,3% ( l'incremento ben più consistente della popolazione non italiana è del **12,2%**).

La popolazione non italiana residente risulta **sempre più distribuita sul territorio**. Prosegue infatti la tendenza che vede da alcuni anni diminuire l'incidenza della popolazione straniera residente nel capoluogo rispetto a quella che risiede negli altri comuni della provincia. Il dato finale del 2007 (37.634 residenti nel capoluogo e 47.248 negli altri comuni, pari rispettivamente al 44,3% ed al 55,7% del totale degli stranieri residenti in provincia) è il frutto di due dinamiche significativamente differenziate: mentre nel Comune di Firenze la popolazione non italiana residente è cresciuta del 7,7%, negli altri comuni l'incremento è stato pari al 16,1% (da 40.682 a 47.248 unità).

In ben 4 comuni, oltre al capoluogo, l'incidenza degli stranieri sul totale della popolazione residente risulta superiore al 10%: ciò accade a **Campi Bisenzio** (12,6%), **Fucecchio** (12,2%), **Greve in Chianti** (10,4%) e **Castelfiorentino** (10,4%). Dati i ritmi di crescita registrati negli ultimi anni è verosimile che anche i comuni di Signa (9,8%) e Dicomano (9,5%) oltrepasseranno tale soglia entro la fine del 2008.

Resta evidente, anche nel corso del 2007, **la differenza tra i saldi naturali** della popolazione italiana, meno 2.166 unità) e quelli della popolazione non italiana (+1.457 unità). La maggior parte degli iscritti in anagrafe proviene direttamente dall'estero (10.510 persone), ma permane significativa la componente legata alla mobilità interna (4.954).

La **popolazione albanese** resta la più numerosa, con 15.609 residenti, seguita da quella rumena (12.142). Quest'ultima ha quasi raddoppiato le presenze, dato che al 31.12.2006 i cittadini rumeni residenti in provincia erano 6.915. Sostanzialmente stabile il dato riguardante la comunità cinese (da 11.317 a 11.278).

In conclusione del paragrafo presentiamo una prima stima **sull'appartenenza religiosa** dei residenti non italiani nei comuni della provincia. Sottolineiamo la necessità di leggere il dato con molta cautela: non solo per il metodo utilizzato, che richiama quello presuntivo impiegato nel Dossier Caritas<sup>1</sup>, ma anche perché esso resta comunque legato ad alcune scelte di metodo (in questo caso l'opzione di non attribuire alla religione buddhista la popolazione cinese) che ben si prestano a interpretazioni diverse. La stima che chiude il paragrafo evidenzia comunque una prevalenza di residenti non italiani di **religione cristiana** ed una significativa presenza di **musulmani** (circa il 30%).

<sup>1</sup> La stima si basa sulla proiezione sulle comunità residenti dei dati concernenti l'appartenenza religiosa nei Paesi di provenienza. La fonte dei dati sull'appartenenza religiosa utilizzata in questo lavoro è stata il Cia Yearbook 2006. Per una dettagliata ricostruzione della metodologia adottata e delle sue criticità si veda «Immigrati e religioni in Europa», in *Caritas/Migrantes, Immigrazione. Dossier statistico 2003*, pp. 216-226.

**Residenti totali e non italiani nei Comuni della provincia di Firenze al 31.12.2007 - Variazioni e saldo percentuale rispetto al 31.12.2006**

Comune	Residenti totali			Pop. non italiana residente al 31.12.2007			Pop. non italiana residente al 31.12.2006			Variaz. % 31.12.2007/31.12.2006		
	Al 31.12.07	Al 31.12.06	Variaz. %	M	F	Totale	M	F	Totale	M	F	Totale
Bagno a Ripoli	25.767	25.618	0,6%	606	832	1.438	521	715	1.236	16,3%	16,4%	16,3%
Barberino di Mugello	10.626	10.406	2,1%	412	353	765	337	267	604	22,3%	32,2%	26,7%
Barberino Val d'Elsa	4.204	4.117	2,1%	144	142	286	123	120	243	17,1%	18,3%	17,7%
Borgo San Lorenzo	17.748	17.350	2,3%	703	757	1.460	611	634	1.245	15,1%	19,4%	17,3%
Calenzano	15.877	15.689	1,2%	375	390	765	352	341	693	6,5%	14,4%	10,4%
Campi Bisenzio	41.849	39.793	5,2%	2.720	2.538	5.258	2.493	2.305	4.798	9,1%	10,1%	9,6%
Capraia e Limite	6.843	6.705	2,1%	175	183	358	154	144	298	13,6%	27,1%	20,1%
Castelfiorentino	17.813	17.809	0,0%	995	857	1.852	951	781	1.732	4,6%	9,7%	6,9%
Cerreto Guidi	10.332	10.261	0,7%	473	458	931	445	404	849	6,3%	13,4%	9,7%
Certaldo	16.242	16.053	1,2%	729	676	1.405	616	536	1.152	18,3%	26,1%	22,0%
Dicomano	5.585	5.387	3,7%	268	262	530	218	202	420	22,9%	29,7%	26,2%
Empoli	46.854	46.444	0,9%	2.165	2.257	4.422	1.929	1.911	3.840	12,2%	18,1%	15,2%
Fiesole	14.119	14.113	0,0%	365	457	822	326	387	713	12,0%	18,1%	15,3%
Figline Valdarno	16.732	16.722	0,1%	572	621	1.193	500	531	1.031	14,4%	16,9%	15,7%
Firenze	4.958	4.921	0,8%	225	216	441	189	175	364	19,0%	23,4%	21,2%
Fucecchio	22.668	22.297	1,7%	1.501	1.267	2.768	1.349	1.069	2.418	11,3%	18,5%	14,5%
Gambassi	4.854	4.834	0,4%	137	144	281	120	119	239	14,2%	21,0%	17,6%
Greve in Chianti	14.087	13.954	1,0%	758	712	1.470	663	616	1.279	14,3%	15,6%	14,9%
Impruneta	14.840	14.677	1,1%	569	644	1.213	480	562	1.042	18,5%	14,6%	16,4%
Incisa	6.070	5.967	1,7%	239	250	489	217	205	422	10,1%	22,0%	15,9%
Lastra a Signa	19.232	18.805	2,3%	725	668	1.393	527	501	1.028	37,6%	33,3%	35,5%
Londa	1.839	1.832	0,4%	51	58	109	43	51	94	18,6%	13,7%	16,0%
Marradi	3.366	3.394	-0,8%	74	71	145	68	64	132	8,8%	10,9%	9,8%
Montaione	3.701	3.667	0,9%	123	130	253	108	117	225	13,9%	11,1%	12,4%
Montelupo	13.032	12.606	3,4%	280	314	594	199	225	424	40,7%	39,6%	40,1%
Montespertoli	12.978	12.723	2,0%	477	483	960	437	436	873	9,2%	10,8%	10,0%
Palazzuolo sul Senio	1.246	1.234	1,0%	13	15	28	8	17	25	62,5%	-11,8%	12,0%
Pelago	7.497	7.533	-0,5%	165	173	338	157	161	318	5,1%	7,5%	6,3%
Pontassieve	20.789	20.622	0,8%	624	682	1.306	520	551	1.071	20,0%	23,8%	21,9%
Reggello	15.652	15.274	2,5%	356	399	755	309	314	623	15,2%	27,1%	21,2%
Rignano	8.371	8.251	1,5%	201	243	444	177	189	366	13,6%	28,6%	21,3%
Rufina	7.488	7.382	1,4%	164	196	360	157	185	342	4,5%	5,9%	5,3%
S. Casciano	16.966	16.802	1,0%	490	556	1.046	434	504	938	12,9%	10,3%	11,5%
S. Godenzo	1.274	1.256	1,4%	43	47	90	39	41	80	10,3%	14,6%	12,5%
S. Piero a Sieve	4.148	4.065	2,0%	192	186	378	165	156	321	16,4%	19,2%	17,8%
Scandicci	49.562	49.433	0,3%	1.412	1.557	2.969	1.148	1.221	2.369	23,0%	27,5%	25,3%
Scarperia	7.538	7.438	1,3%	265	288	553	219	233	452	21,0%	23,6%	22,3%
Sesto Fiorentino	47.087	46.926	0,3%	1.518	1.633	3.151	1.196	1.360	2.556	26,9%	20,1%	23,3%
Signa	17.840	17.392	2,6%	909	831	1.740	777	745	1.522	17,0%	11,5%	14,3%
Tavarnelle	7.427	7.346	1,1%	279	315	594	255	277	532	9,4%	13,7%	11,7%
Vaglia	5.079	5.073	0,1%	108	144	252	98	136	234	10,2%	5,9%	7,7%
Vicchio	8.092	7.956	1,7%	259	249	508	227	201	428	14,1%	23,9%	18,7%
Vinci	14.314	14.321	0,0%	568	567	1.135	565	546	1.111	0,5%	3,8%	2,2%
<b>Tot. Provincia escluso Firenze</b>	<b>612.586</b>	<b>604.448</b>	<b>1,3%</b>	<b>23.427</b>	<b>23.821</b>	<b>47.248</b>	<b>20.427</b>	<b>20.255</b>	<b>40.682</b>	<b>14,7%</b>	<b>17,6%</b>	<b>16,1%</b>
<b>Firenze</b>	<b>364.710</b>	<b>365.966</b>	<b>-0,3%</b>	<b>18.065</b>	<b>19.569</b>	<b>37.634</b>	<b>17.028</b>	<b>17.911</b>	<b>34.939</b>	<b>6,1%</b>	<b>9,3%</b>	<b>7,7%</b>
<b>Tot. Provincia</b>	<b>977.296</b>	<b>970.414</b>	<b>0,7%</b>	<b>41.427</b>	<b>43.314</b>	<b>84.882</b>	<b>37.455</b>	<b>38.166</b>	<b>75.621</b>	<b>10,6%</b>	<b>13,5%</b>	<b>12,2%</b>

Fonte: nostre elaborazioni su dati uffici anagrafe dei Comuni (Modelli Istat P2 e P3)

**Residenti totali e non italiani nei Comuni della provincia di Firenze ed incidenza della popolazione non italiana sul totale al 31.12.2006 ed al 31.12.2007**

Comune	Al 31.12.2007			Al 31.12.2006		
	Popolazione totale	Popolazione non italiana	Incid. % pop. non italiana su totale	Popolazione totale	Popolazione non italiana	Incid. % pop. non italiana su totale
Bagno a Ripoli	25.767	1.438	5,6%	25.618	1.236	4,8%
Barberino di Mugello	10.626	765	7,2%	10.406	604	5,8%
Barberino Val d'Elsa	4.204	286	6,8%	4.117	243	5,9%
Borgo San Lorenzo	17.748	1.460	8,2%	17.350	1.245	7,2%
Calenzano	15.877	765	4,8%	15.689	693	4,4%
Campi Bisenzio	41.849	5.258	12,6%	39.793	4.798	12,1%
Capraia e Limite	6.843	358	5,2%	6.705	298	4,4%
Castelfiorentino	17.813	1.852	10,4%	17.809	1.732	9,7%
Cerreto Guidi	10.332	931	9,0%	10.261	849	8,3%
Certaldo	16.242	1.405	8,7%	16.053	1.152	7,2%
Dicomano	5.585	530	9,5%	5.387	420	7,8%
Empoli	46.854	4.422	9,4%	46.444	3.840	8,3%
Fiesole	14.119	822	5,8%	14.113	713	5,1%
Figline Valdarno	16.732	1.193	7,1%	16.722	1.031	6,2%
Firenzuola	4.958	441	8,9%	4.921	364	7,4%
Fucecchio	22.668	2.768	12,2%	22.297	2.418	10,8%
Gambassi	4.854	281	5,8%	4.834	239	5,0%
Greve in Chianti	14.087	1.470	10,4%	13.954	1.279	9,2%
Impruneta	14.840	1.213	8,2%	14.677	1.042	7,1%
Incisa	6.070	489	8,1%	5.967	422	7,1%
Lastra a Signa	19.232	1.393	7,2%	18.805	1.028	5,5%
Londa	1.839	109	5,9%	1.832	94	5,1%
Marradi	3.366	145	4,3%	3.394	132	3,9%
Montaione	3.701	253	6,8%	3.667	225	6,1%
Montelupo	13.032	594	4,6%	12.606	424	3,4%
Monterespertoli	12.978	960	7,4%	12.723	873	6,9%
Palazzuolo sul Senio	1.246	28	2,2%	1.234	25	2,0%
Pelago	7.497	338	4,5%	7.533	318	4,2%
Pontassieve	20.789	1.306	6,3%	20.622	1.071	5,2%
Reggello	15.652	755	4,8%	15.274	623	4,1%
Rignano	8.371	444	5,3%	8.251	366	4,4%
Rufina	7.488	360	4,8%	7.382	342	4,6%
S. Casciano	16.966	1.046	6,2%	16.802	938	5,6%
S. Godenzo	1.274	90	7,1%	1.256	80	6,4%
S. Piero a Sieve	4.148	378	9,1%	4.065	321	7,7%
Scandicci	49.562	2.969	6,0%	49.433	2.369	4,8%
Scarperia	7.538	553	7,3%	7.438	452	6,1%
Sesto Fiorentino	47.087	3.151	6,7%	46.926	2.556	5,5%
Signa	17.840	1.740	9,8%	17.392	1.522	8,8%
Tavarnelle	7.427	594	8,0%	7.346	532	7,2%
Vaglia	5.079	252	5,0%	5.073	234	4,6%
Vicchio	8.092	508	6,3%	7.956	428	5,4%
Vinci	14.314	1.135	7,9%	14.321	1.111	7,8%
<b>Tot. residenti nella provincia escluso Firenze</b>	<b>612.586</b>	<b>47.248</b>	<b>7,7%</b>	<b>604.448</b>	<b>40.682</b>	<b>6,7%</b>
<b>Firenze</b>	<b>364.710</b>	<b>37.634</b>	<b>10,3%</b>	<b>365.966</b>	<b>34.939</b>	<b>9,5%</b>
<b>Tot. residenti nella provincia di Firenze</b>	<b>977.296</b>	<b>84.882</b>	<b>8,7%</b>	<b>970.414</b>	<b>75.621</b>	<b>7,8%</b>

Fonte: nostre elaborazioni su dati uffici anagrafe dei Comuni (Modelli Istat P2 e P3)

**Incidenza percentuale della popolazione non italiana sul totale della popolazione  
residente nei Comuni della provincia di Firenze al 31.12.2007**

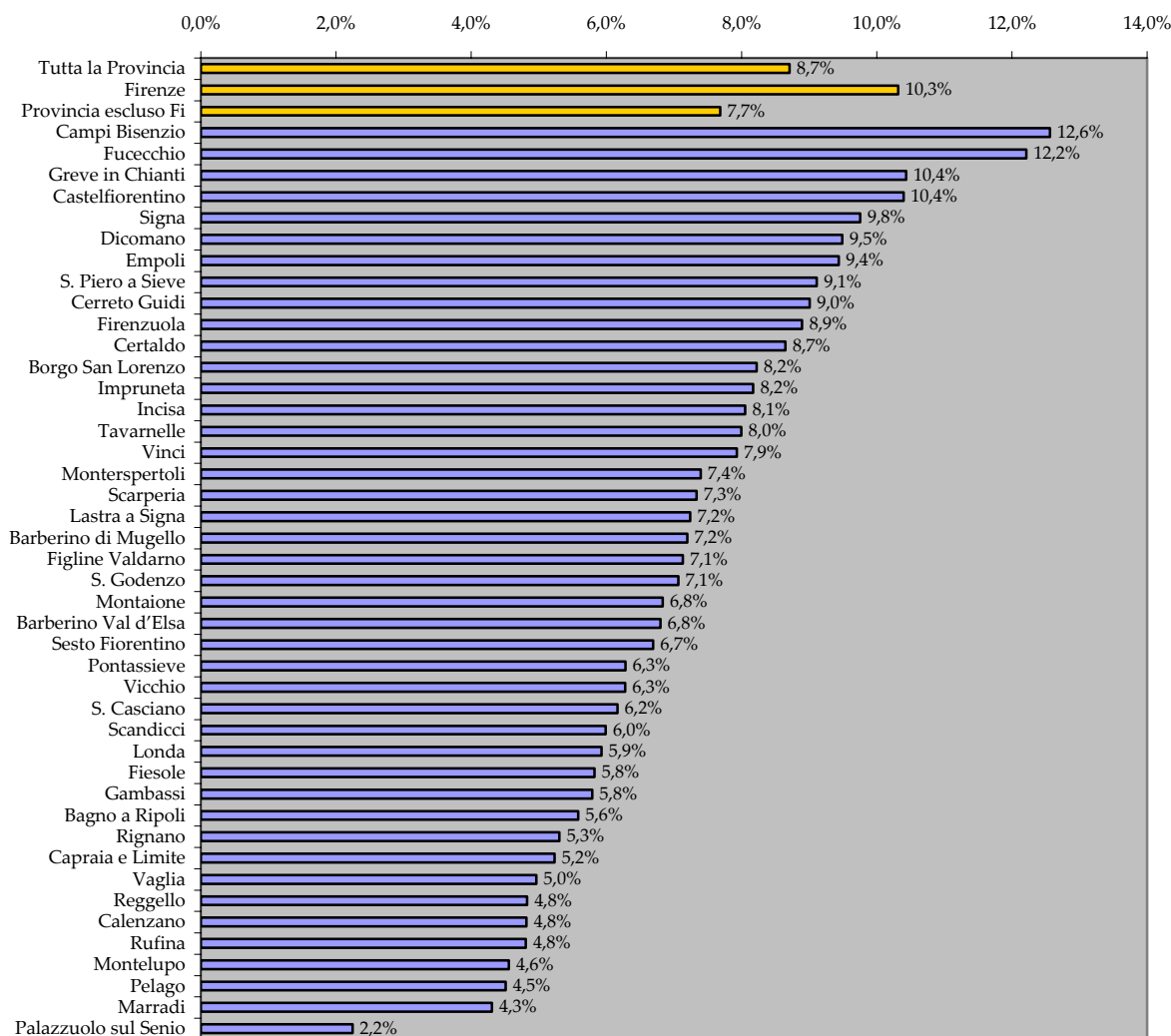

**Comparazione tra il saldo naturale della popolazione residente italiana e  
quello della popolazione residente non italiana tra il 31.12.2006 ed il 31.12.2007**

Comuni	Saldo naturale sul totale della popolazione italiana			Saldo naturale sul totale della popolazione non italiana		
	Nati nel 2007	Morti nel 2007	Saldo	Nati nel 2007	Morti nel 2007	Saldo
Firenze	2.805	4.560	-1.755	588	53	+535
Altri Comuni della provincia	5.692	6.103	-411	956	33	+923
<b>Totale Comuni</b>	<b>8.497</b>	<b>10.663</b>	<b>-2.166</b>	<b>1.544</b>	<b>87</b>	<b>+1.457</b>

Fonte: nostre elaborazioni su dati uffici anagrafe dei Comuni (Modelli Istat P2 e P3)

**Saldo naturale dei residenti italiani e non italiani tra il 31.12.2006 ed il 31.12.2007 -  
Comparazione tra Comune di Firenze, altri comuni della Provincia e totale dei Comuni**

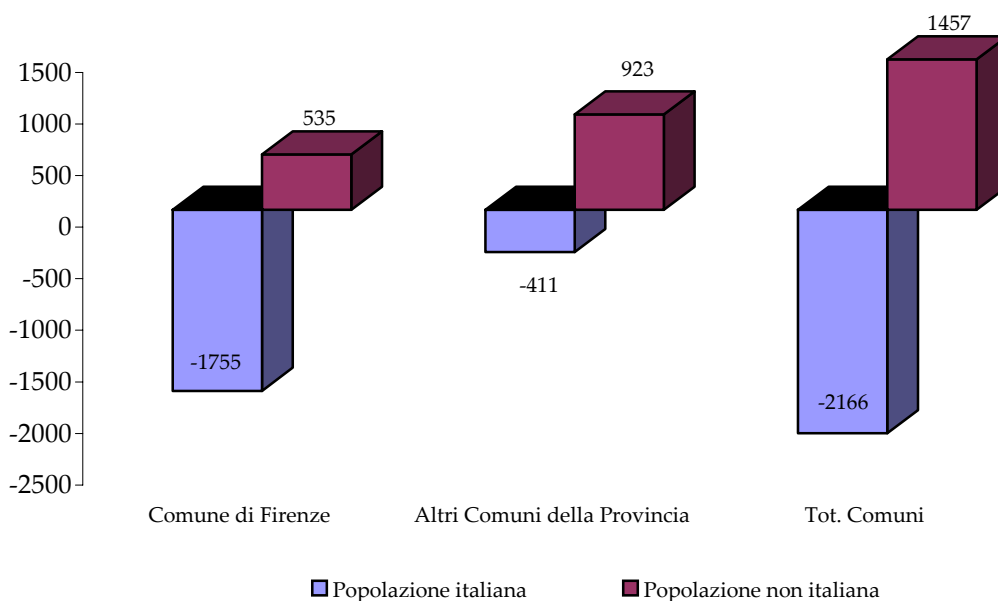

**Provenienza delle iscrizioni anagrafiche della popolazione straniera tra il 31.12.2006 ed il 31.12.2007**

Comuni	Iscritti x nascita		Iscritti dall'estero		Iscritti da altri Comuni italiani		Iscritti per altri motivi		Totale	
	2007	2006	2007	2006	2007	2006	2007	2006	2007	2006
Firenze	588	521	3.550	3.070	1.134	1.551	534	354	5.806	5.496
Altri Comuni della provincia	956	828	6.960	3.788	3.820	3.821	308	326	12.044	8.763
Totale Comuni	1.544	1.349	10.510	6.858	4.954	5.372	842	680	17.850	14.259

Fonte: nostre elaborazioni su dati uffici anagrafe dei Comuni (Modelli Istat P2 e P3)

**Provenienza delle iscrizioni anagrafiche della popolazione non italiana residente nei  
Comuni della Provincia di Firenze - Variazione percentuale tra il saldo 2006 ed il saldo  
2007**

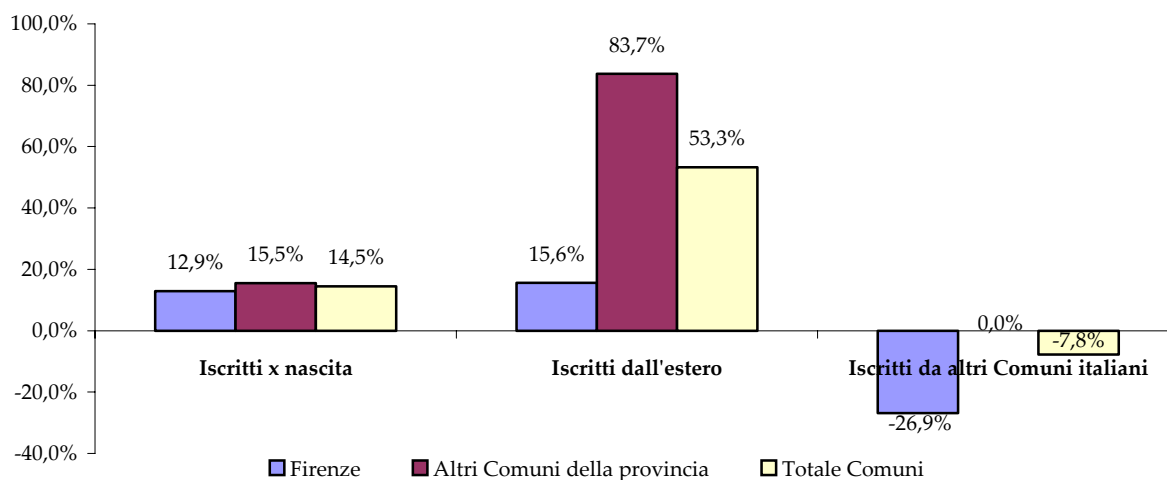

**Principali nazionalità della popolazione non italiana  
residente nei Comuni della provincia di Firenze al 31.12.2007**

Paese	Maschi		Femmine		Totale	Incid. su popolaz. non italiana resid.
	v.a.	% su tot. riga	v.a.	% su tot. riga		
Albania	8.919	57,1%	6.690	42,9%	15.609	18,4%
Romania	5.536	45,6%	6.606	54,4%	12.142	14,3%
Cina	5.993	53,1%	5.285	46,9%	11.278	13,3%
Marocco	3.205	61,1%	2.043	38,9%	5.248	6,2%
Filippine	2.158	44,1%	2.732	55,9%	4.890	5,8%
Perù	1.532	39,8%	2.315	60,2%	3.847	4,5%
Sri Lanka	1.191	53,8%	1.021	46,2%	2.212	2,6%
Serbia	992	55,6%	791	44,4%	1.783	2,1%
Polonia	384	23,4%	1.259	76,6%	1.643	1,9%
Ucraina	228	15,9%	1.209	84,1%	1.437	1,7%
Altri Paesi	11.381	45,9%	13.462	54,3%	24.793	29,2%
<b>Totale</b>	<b>41.519</b>	<b>48,9%</b>	<b>43.413</b>	<b>51,1%</b>	<b>84.882</b>	<b>100,0%</b>

Fonte: nostre elaborazioni su dati uffici anagrafe dei Comuni (Modelli Istat P2 e P3)

**Residenti non italiani nei Comuni della provincia di Firenze al 31.12.2007  
per area di provenienza**

Area geografica	Maschi	Femmine	Totale	Incid. %
Europa non Ue	11.381	10.374	21.755	36,4%
America	3.083	5.289	8.367	28,7%
Unione Europea	7.796	11.703	19.499	15,9%
Africa	7.751	4.839	12.590	10,4%
Asia	11.206	11.045	22.212	8,4%
Oceania	23	71	94	0,1%
Apolide o non specificata	279	92	371	0,0%
<b>Totale</b>	<b>41519</b>	<b>43413</b>	<b>84.888</b>	<b>100,0%</b>

Fonte: nostre elaborazioni su dati uffici anagrafe dei Comuni (Modelli Istat P2 e P3)

**Stima dell'appartenenza religiosa dei residenti  
non italiani nei Comuni della provincia di  
Firenze al 31.12.2007**

Ortodossi	21,9%
Cattolici	20,3%
Altri Cristiani	5,0%
Protestanti	3,5%
Tot. Cristiani	50,7%
Musulmani	29,3%
Buddhisti	2,7%
Hindu	1,3%
Apolidi o non determinata*	15,7%
<b>Totale</b>	<b>100,0%</b>

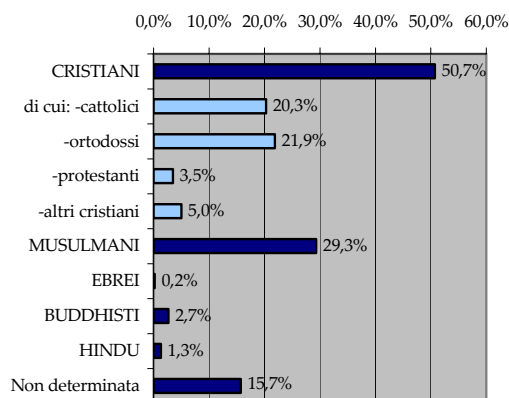

\* La popolazione cinese, ancorché in maggioranza buddhista, è stata intenzionalmente considerata sotto questa voce.

Fonte: nostra elaborazione su dati Cia Yearbook 2006

## 2.6 Residenti per Sistema Economico Locale (Sel)

Completiamo l'analisi dei dati sulle residenze con un rapido esame delle dinamiche relative ai Sistemi Economici Locali (Sel). I Sel offrono la possibilità di un'analisi dei fenomeni migratori più sensibile alle peculiarità socio-economiche delle aree sub-provinciali, essendo essi costituiti da aggregazioni tra comuni limitrofi interdipendenti a livello socio-economico. Ricordiamo che i comuni della provincia di Firenze sono distribuiti in due Sel (Area Fiorentina e Area Empolese), articolati rispettivamente in cinque e due quadranti; da questa suddivisione resta escluso il solo Comune di Barberino Val d'Elsa, che pur essendo amministrativamente compreso nella Provincia di Firenze presenta profonde interconnessioni con gli altri comuni della Val d'Elsa ai quali è stato associato in sede di individuazione dei Sistemi Economici Locali.

Nel corso del 2007 **la popolazione residente è aumentata in tutti i quadranti**, compreso quello centrale (la cui popolazione complessiva era leggermente diminuita nel corso del 2006). La popolazione straniera residente ha fatto registrare un **incremento percentuale complessivo del 12,2%**, con punte di quasi il 20% nel Quadrante Mugello e del 17,5% nel Quadrante Val di Sieve. L'incidenza percentuale della popolazione straniera sul totale dei residenti, rispetto all'anno precedente, è aumentata complessivamente di quasi un punto percentuale. L'incremento maggiore si registra nel **Quadrante Mugello (+1,1%)** ed in quelli Empolese e Valdelsano (+1,0%). I quadranti con la più elevata incidenza percentuale della popolazione straniera sul totale sono il Quadrante centrale con il 9,3%, il Quadrante Valdelsano con il 8,9%, il Quadrante Empolese con il 8,8%.

**Popolazione totale residente per sistema economico locale al 31.12.2006 ed al 31.12.2007**

SEL	Pop. residente all'1.1.2007			Pop. Residente al 31.12.2007		
	Maschi	Femmine	Totale	Maschi	Femmine	Totale
Quadrante Mugello	30.568	31.269	<b>61.837</b>	31.041	31.760	<b>62.801</b>
Quadrante Val di Sieve	21.689	22.323	<b>44.012</b>	21.902	22.570	<b>44.472</b>
Quadrante centrale	281.249	312.486	<b>593.735</b>	282.111	313.932	<b>596.043</b>
Quadrante Chianti	25.723	27.056	<b>52.779</b>	25.978	27.342	<b>53.320</b>
Quadrante Valdarno Sup. Nord	22.739	23.475	<b>46.214</b>	22.953	23.872	<b>46.825</b>
Quadrante Empolese	61.143	64.214	<b>125.357</b>	61.874	65.147	<b>127.021</b>
Quadrante Valdelsano	20.697	21.666	<b>42.363</b>	20.788	21.822	<b>42.610</b>
Altro	2.044	2.073	<b>4.117</b>	2.088	2.116	<b>4.204</b>
<b>Totali</b>	<b>465.852</b>	<b>504.562</b>	<b>970.414</b>	<b>468.735</b>	<b>508.561</b>	<b>977.296</b>

Fonte: nostra elaborazione su dati degli uffici anagrafe dei comuni della provincia (Modelli Istat P2 e P3)

**Incidenza percentuale della popolazione non italiana residente sul totale della popolazione residente per Sel al 31.12.2007**

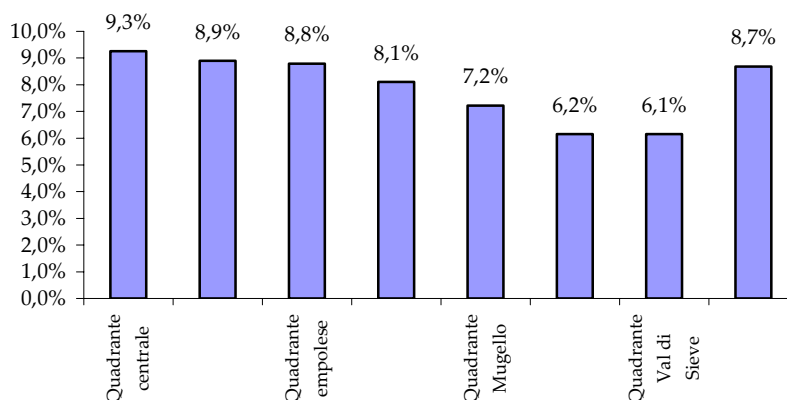

**Popolazione non italiana residente per Sistema economico locale al 31.12.2006 ed al 31.12.2007**

SEL	Pop. non italiana residente al 31.12.2006			Pop. non italiana residente al 31.12.2007		
	Maschi	Femmine	Totale	Maschi	Femmine	Totale
Quadrante Mugello	1.922	1.883	<b>3.805</b>	2.251	2.279	<b>4.530</b>
Quadrante Val di Sieve	1.134	1.191	<b>2.325</b>	1.315	1.418	<b>2.733</b>
Quadrante centrale	24.368	25.486	<b>49.854</b>	26.695	28.475	<b>55.170</b>
Quadrante Chianti	1.832	1.959	<b>3.791</b>	2.096	2.227	<b>4.323</b>
Quadrante Valdarno Sup. Nord	1.203	1.239	<b>2.442</b>	1.368	1.513	<b>2.881</b>
Quadrante Empolese	5.078	4.735	<b>9.813</b>	5.639	5.529	<b>11.168</b>
Quadrante Valdelsano	1.795	1.553	<b>3.348</b>	1.984	1.807	<b>3.791</b>
Altro	123	120	<b>243</b>	144	142	<b>286</b>
<b>Totali</b>	<b>37.455</b>	<b>38.166</b>	<b>75.621</b>	<b>41.492</b>	<b>43.390</b>	<b>84.882</b>

Fonte: nostra elaborazione su dati degli uffici anagrafe dei comuni della provincia (Modelli Istat P2 e P3)

**Incidenza della popolazione straniera residente per Sel all'1.1.2007 ed al 31.12.2007  
Saldo percentuale della variazione d'incidenza**

SEL	Incidenza al 31.12.2006			Incidenza al 31.12.2007			Saldo percentuale variazione incidenza tra l'1.1.2006 ed il 31.12.2006		
	Maschi	Femmine	Totale	Maschi	Femmine	Totale	Maschi	Femmine	Totale
Quadrante Mugello	6,3%	6,0%	<b>6,2%</b>	7,3%	7,2%	<b>7,2%</b>	1,0%	1,2%	<b>1,1%</b>
Quadrante Val di Sieve	5,2%	5,3%	<b>5,3%</b>	6,0%	6,3%	<b>6,1%</b>	0,8%	0,9%	<b>0,9%</b>
Quadrante centrale	8,7%	8,2%	<b>8,4%</b>	9,5%	9,1%	<b>9,3%</b>	0,8%	0,9%	<b>0,9%</b>
Quadrante Chianti	7,1%	7,2%	<b>7,2%</b>	8,1%	8,1%	<b>8,1%</b>	0,9%	0,9%	<b>0,9%</b>
Quadrante Valdarno Sup. Nord	5,3%	5,3%	<b>5,3%</b>	6,0%	6,3%	<b>6,2%</b>	0,7%	1,1%	<b>0,9%</b>
Quadrante Empolese	8,3%	7,4%	<b>7,8%</b>	9,1%	8,5%	<b>8,8%</b>	0,8%	1,1%	<b>1,0%</b>
Quadrante Valdelsano	8,7%	7,2%	<b>7,9%</b>	9,5%	8,3%	<b>8,9%</b>	0,9%	1,1%	<b>1,0%</b>
Altro	6,0%	5,8%	<b>5,9%</b>	6,9%	6,7%	<b>6,8%</b>	0,9%	0,9%	<b>0,9%</b>
<b>Totali</b>	<b>8,0%</b>	<b>7,6%</b>	<b>7,8%</b>	<b>8,9%</b>	<b>8,5%</b>	<b>8,7%</b>	<b>0,8%</b>	<b>1,0%</b>	<b>0,9%</b>

Fonte: nostra elaborazione su dati degli uffici anagrafe dei comuni della provincia (Modelli Istat P2 e P3)

**Incremento percentuale della popolazione straniera residente per Sel  
tra l'1.1.2007 ed il 31.12.2007**

SEL	Maschi	Femmine	Totale
Quadrante Mugello	17,1%	21,0%	<b>19,1%</b>
Quadrante Val di Sieve	16,0%	19,1%	<b>17,5%</b>
Quadrante centrale	9,5%	11,7%	<b>10,7%</b>
Quadrante Chianti	14,4%	13,7%	<b>14,0%</b>
Quadrante Valdarno Sup. Nord	13,7%	22,1%	<b>18,0%</b>
Quadrante Empolese	11,0%	16,8%	<b>13,8%</b>
Quadrante Valdelsano	10,5%	16,4%	<b>13,2%</b>
Altro	17,1%	18,3%	<b>17,7%</b>
<b>Totali</b>	<b>10,8%</b>	<b>13,7%</b>	<b>12,2%</b>

Fonte: nostra elaborazione su dati degli uffici anagrafe dei comuni della provincia (Modelli Istat P2 e P3)

## Incremento percentuale dei residenti non italiani per Sel tra il 31.12.2006 ed il 31.12.2007

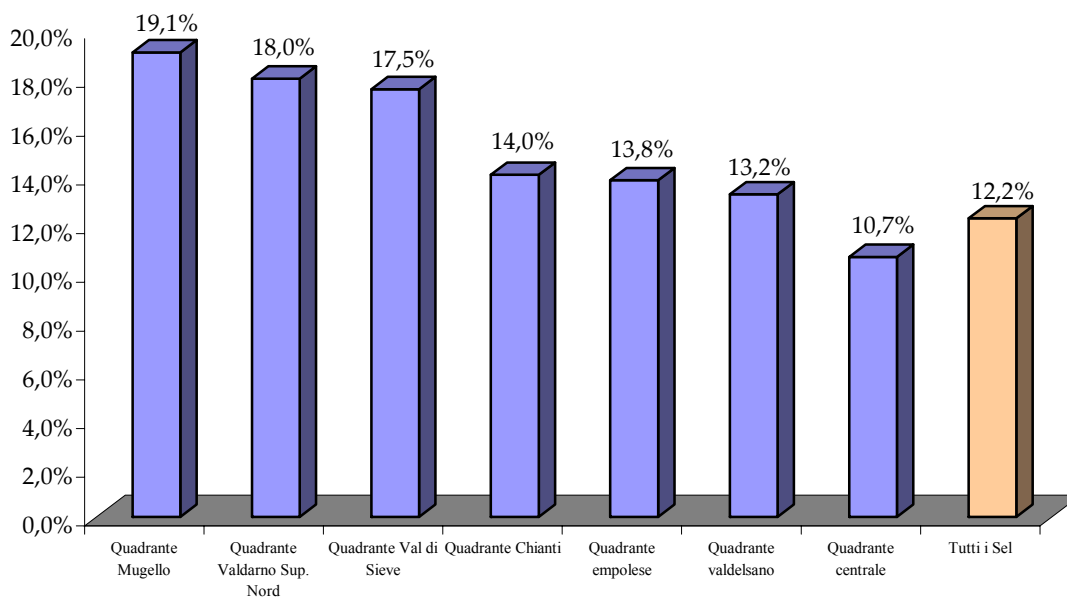

## Sel 9 – Area fiorentina

*Quadrante Mugello*

- 1 - Barberino di Mug.
- 2 - Borgo San Lorenzo
- 3 - Firenzuola
- 4 - Marradi
- 5 - Palazzuolo s. Senio
- 6 - San Piero a Sieve
- 7 - Scarperia
- 8 - Vaglia
- 9 - Vicchio

*Quadrante Val di Sieve*

- 1 - Dicomano
- 2 - Londa
- 3 - Pelago
- 4 - Pontassieve
- 5 - Rufina
- 6 - San Godenzo

*Quadrante centrale*

- 1 - Bagno a Ripoli
- 2 - Calenzano
- 3 - Campi Bisenzio
- 4 - Fiesole
- 5 - Firenze
- 6 - Lastra a Signa
- 7 - Scandicci
- 8 - Sesto Fiorentino
- 9 - Signa

*Quadrante Vald. Sup. Nord*

- 1 - Figline Valdarno
- 2 - Incisa
- 3 - Reggello
- 4 - Rignano sull'Arno

*Quadrante Chianti*

- 1 - Greve in Chianti
- 2 - Impruneta
- 3 - San Casciano V.P.
- 4 - Tavarnelle V.P.

## Sel 10 – Circondario di Empoli

*Quadrante empolese*

- 1 - Capraia e Limite
- 2 - Cerreto Guidi
- 3 - Empoli
- 4 - Fucecchio
- 5 - Montelupo
- 6 - Montespertoli
- 7 - Vinci

*Quadrante valdelsano*

- 1 - Castelfiorentino
- 2 - Certaldo
- 3 - Gambassi Terme
- 4 - Montaione

Il Comune di Barberino Val d'Elsa è inserito nel Sel 19 (Alta Val d'Elsa) insieme ad altri 5 comuni della provincia di Siena

### 3. L'Amministrazione locale e le politiche di integrazione: l'esperienza del Comune di Firenze

Dagli anni '80 ad oggi, sul versante delle politiche di integrazione, molte Amministrazioni Comunali hanno attivato autonomamente, talvolta costrette dalle emergenze (in particolare quella alloggiativa) o spinte da pre-esistenti pratiche di intervento assistenziale e di aiuto, attività e servizi mirati allo sviluppo di politiche in grado di governare sul piano locale i fenomeni migratori.

Il Comune di Firenze, rispondendo a bisogni e richieste che venivano in gran parte dall'associazionismo degli stranieri e dal terzo settore, fu tra i primi in Toscana ad attivare, fin dal 1989, un servizio di tutela e di informazione per gli stranieri. Sebbene la stabilizzazione dell'**Ufficio Immigrati** sia avvenuta solo nel 1996, a tale data esso poteva contare su quasi otto anni di esperienze condivise insieme a numerosi altri attori del sistema locale.

Il consolidamento, rafforzato da politiche mirate ad una migliore integrazione della popolazione straniera, ha dato luogo negli anni successivi ad un **decentramento di servizi e di attività dedicate**. Sono nati così servizi di informazione e di accoglienza presso la Direzione Politiche sociali, la rappresentanza politica degli stranieri presso il consiglio comunale, gli interventi dei servizi sociali (oggi in capo alla Direzione Decentramento), per la tutela dei minori ed a favore della scolarizzazione (presso la Direzione Pubblica Istruzione).

A differenza di altre amministrazioni locali che hanno accentrato i servizi rivolti agli stranieri in un unico settore amministrativo, il Comune di Firenze ha scelto di distribuire risorse ed interventi tra le diverse articolazioni interne dell'amministrazione. Questa differenza è una chiara dimostrazione di quanto affermato nel *I Rapporto sugli immigrati in Italia* (presentato il 29 aprile 2008 dal Ministro Amato): nella rappresentazione delle diverse esperienze locali degli ultimi anni vi si nota come "ogni città mostra dinamiche specifiche", affermazione che indirettamente rivela quanto la mancanza di indirizzi nazionali o la loro frammentazione ministeriale conduca talvolta ad una sovrapposizione di interventi ed esperienze.

Allo scopo di rispondere ad una richiesta più volte espressa ("cosa fa Firenze per gli stranieri?") abbiamo qui voluto indicare molto sinteticamente i principali interventi che gli assessorati, i consigli di quartiere e le direzioni hanno in essere alla data del 31.12.2007.

#### DIREZIONE SICUREZZA SOCIALE

**Il sistema delle accoglienze: strutture, ricettività, presenze 2005, 2006 e 2007**

Tipologia della struttura di accoglienza	Capacità ricettiva (posti letto)	Presenze annuali 2005	Presenze annuali 2006	Presenze annuali 2007
Sistema foresterie Fuligno (via Faenza)	48	130 (camere 32, Mameli)	145 (camere 48, Mameli)	117 (camere 27, Mameli)
Sistema foresterie Fuligno (via Mameli)	24	25, Faenza 73)	25, Faenza 72)	26, Faenza 64)
Santa Caterina	8	14	18	9
San Michele a Rovezzano	24	100	86	74
Progetto Arcobaleno	16	24	27	28
Casa della solidarietà accoglienza adulti margin.	20	20	22	25
OASI	17	27	30	31
Casa Santa Lucia	28	79	71	55*
San Paolino	24	230	143	54*
Albergo popolare	124	911	957	980
Minialloggi albergo popolare	27	21	22	23
<b>Totale</b>	<b>360</b>	<b>1.576</b>	<b>1.541</b>	<b>1.371</b>

\*La differenza è dovuta all'avvio dei progetti legati all'applicazione dell'ordinanza n. 474/05 (da pronta accoglienza su 15 giorni ad inserimento per 6 mesi).

Fonte: L'accoglienza delle persone fragili a Firenze, Guide Input, 2007

E' inoltre disponibile un servizio di **mense e docce** presso:

- mensa di via Baracca (310 pasti al giorno + 30 docce disponibili al giorno);
- mensa di Santissima Annunziata (62 pasti al giorno).

### **Contributi alle Associazioni**

Le associazioni possono richiedere finanziamenti di attività progettuali entro il novembre di ogni anno ai singoli assessorati di competenza. Il servizio si trova in viale De' Amicis 21, tel. 055 2767401.

### **Servizio Minori e famiglia**

I minori stranieri non accompagnati, segnalati dalle forze dell'ordine, possono essere collocati presso centri o famiglie ed essere seguiti nel loro percorso formativo e di vita. Il servizio si trova in viale De' Amicis 21, tel. 055 2616429 (si veda il paragrafo dedicato).

### **Servizio Immigrazione e Sportello Infopoint Migranti**

Si occupa di tematiche legate all'immigrazione ed al soggiorno in Italia. Il servizio e lo sportello si trovano in via Verdi 24, tel. 055 2769604 - 055 2769632 (si veda il paragrafo dedicato).

### **Servizio Area Carcere**

L'Ufficio si occupa della programmazione, realizzazione e monitoraggio degli interventi realizzati a favore dei detenuti delle carceri di Sollicciano e Gozzini (cosiddetto "Solliccianino") e di quelle persone che scontano la pena fuori dal carcere a Firenze. Si trova in via Verdi 24, tel. 055 2769785 (si veda il paragrafo dedicato).

### **Servizi cimiteriali per la religione islamica**

E' attivo un apposito servizio per la sepoltura di persone di religione islamica. L'Ufficio si trova presso il Cimitero di Trespiano, tel. 055 401102.

## **DIREZIONE AREA METROPOLITANA E DECENTRAMENTO**

### **I S.I.A.S.T. (Servizi di assistenza sociale)**

I servizi sociali del Comune rispondono a difficoltà socio-economiche, familiari, alloggiative e lavorative. Si trovano in sedi distribuite nel territorio comunale.

### **Ufficio Immigrati - Quartiere 4**

Sportello informativo sull'immigrazione. Segue in particolare le problematiche Rom e Sinti. Si trova in via Chiusi 4/2, tel. 055 787501.

### **Infoimmigrati - Quartiere 5**

Sportello informativo sull'immigrazione. Si trova in viale Guidoni 156, tel. 055 4476046 (si veda il paragrafo dedicato).

### **Gli Uffici Relazioni con il Pubblico (U.R.P.)**

In particolare gli U.R.P. di piazza della Libertà n.12 (Quartiere 2) e di via delle Torri 23 (Quartiere 4) hanno svolto informazione qualificata per le problematiche dei ricongiungimenti familiari per stranieri.

### **Ufficio Rom**

E' l'ufficio dedicato alla popolazione Rom. Si trova in via Lambruschini 33, tel. 055 2767036.

## **DIREZIONE PATRIMONIO**

### **Servizio Casa**

L'Ufficio provvede, tra l'altro, al rilascio dell'attestazione di idoneità alloggiativa necessaria per i ricongiungimenti familiari, i PSE CE-lungo soggiornanti, i contratti soggiorno, ecc. Si trova in via Calvane, 3, tel. 055 3282482.

## **DIREZIONE ISTRUZIONE**

### **Sportello C.O.M.E.**

Sportello in convenzione con il Comune: punto di ascolto, orientamento e accompagnamento per minori e giovani non comunitari. Si trova in via Alfani 54, tel. 055 2650474.

### **Centro sicuro**

E' una struttura protetta che ospita minori a rischio trovati sul territorio dalle forze dell'ordine.

### **Centri di alfabetizzazione**

Favoriscono il diritto allo studio dei ragazzi iscritti presso le scuole primarie e secondarie di primo grado di Firenze che non parlano italiano. Si accede su segnalazione della scuola. I Centri si trovano in via Maffia 21 (Centro Ulysse), in via Lunga 94 (Centro Giufà), in via Osteria 2 (Centro Gandhi) (si veda il paragrafo dedicato).

### **Centri di formazione professionale**

Settore *Industria ed Artigianato*: via Pisana 148, tel. 055 705772.

Settore *Ristorazione e Turismo*: piazza Pier Vettori, tel. 055 229177.

### **C.I.P.**

Si tratta di un servizio rivolto a donne e minori vittime del traffico di persone. E' un progetto nazionale che in Toscana fa capo al Comune di Firenze. Numero verde 800290290.

## **DIREZIONE UFFICIO DEL CONSIGLIO**

### **Consiglio degli Stranieri**

Organo di rappresentanza e strumento di partecipazione alla vita pubblica dei cittadini stranieri o apolidi residenti nel Comune di Firenze. Si trova in Palazzo Vecchio, piazza Signoria, tel. 055 2768608.

### **Ufficio Garante dei diritti delle persone private della libertà personale**

L'ufficio del Garante si trova in palazzo Canacci, piazzetta di Parte Guelfa 3, tel. 055 2769137 ( si veda il paragrafo dedicato).

### 3.1 Richiedenti asilo e rifugiati. Il Progetto “Villa Pieragnoli”

(testo e dati a cura di Pippo Bisignano - Ufficio Immigrati-Direzione Sicurezza Sociale)

Negli ultimi anni è in continua crescita il numero dei cittadini stranieri che, per sfuggire a situazioni di guerra o di persecuzione, giungono in Italia per richiedere asilo o protezione.

In assenza di un preciso quadro normativo, per diversi anni gli interventi in favore dei richiedenti asilo e rifugiati non si sono differenziati dagli interventi indirizzati all’area del disagio e delle povertà.

Dal 2001, con il Programma Nazionale Asilo (PNA), promosso dal Ministero dell’Interno in collaborazione con l’ANCI Nazionale e l’ACHNUR, con gli Enti Locali come soggetti attuatori, si è avviata la costituzione di una rete nazionale di servizi dedicati all’accoglienza ed al sostegno di percorsi d’integrazione rivolti a questa specifica categoria di cittadini stranieri.

Sulla base di tale esperienza, è stato successivamente istituito il Sistema nazionale per Richiedenti Asilo e Rifugiati (SPRAR), che prosegue attualmente con 112 progetti finanziati in ambito nazionale ed un totale di 2.516 posti disponibili.

Tuttavia, nonostante l’aumento del numero delle Commissioni incaricate di valutare le domande d’asilo e l’introduzione di procedure più snelle nell’esame delle stesse, tale rete non risulta ancora sufficiente a fronte della crescente domanda di accoglienza e di protezione (circa 13.000 richieste d’asilo nel corso dell’anno 2007).

Il Comune di Firenze ha aderito sin dall’inizio al P.N.A con il Progetto di Villa Pieragnoli. Il progetto è proseguito negli anni successivi ed è tuttora attivo. Esso afferisce alla rete nazionale del Sistema di protezione per richiedenti asilo ed i rifugiati (SPRAR) ed è parzialmente finanziato dal Ministero dell’Interno. Per l’anno in corso il contributo del Ministero dell’Interno copre il 56,1% del costo del progetto.

I soggetti gestori degli interventi sono l’Associazione di Volontariato “Solidarietà Caritas ONLUS”, che cura gli aspetti relativi all’accoglienza, e l’Associazione di Promozione Sociale “Accoglienza Toscana”, che cura gli aspetti relativi ai percorsi di integrazione e di tutela.

Villa Pieragnoli è un complesso immobiliare ubicato sulle colline di Settignano con una ricettività di 55 posti; accoglie cittadini stranieri richiedenti protezione internazionale o in possesso dello status di rifugiato o di protezione sussidiaria (nuclei familiari e *singles*).

Al Progetto si accede previa richiesta presso il Servizio Marginalità ed Inclusione Sociale – Ufficio Immigrati del Comune di Firenze o tramite il Servizio Centrale del Sistema di Protezione per Richiedenti Asilo e Rifugiati (SPRAR), che funge da “cabina di regia” della rete nazionale. Al momento dell’ingresso nella struttura del nuovo ospite, uno *staff* di operatori, coadiuvato di regola da interpreti nelle lingue conosciute dai beneficiari, provvede:

- alla presentazione del progetto;
- alla presentazione del regolamento interno e del patto contratto, documenti che vengono forniti al beneficiario tradotti nella sua lingua;
- alla redazione della cartella personale del beneficiario (acquisizione delle informazioni biografiche, delle motivazioni e delle aspettative);
- alla definizione del percorso d’accesso (definizione delle pratiche amministrative legate al permesso di soggiorno, all’iscrizione al SSN e alla scelta del medico, alle vaccinazioni, agli *screening* sanitari obbligatori, all’inserimento scolastico dei minori);
- alla definizione delle azioni di supporto da attivare (segretariato, informazione legale, assistenza burocratica nelle procedure di asilo);
- alla definizione del percorso di formazione (valutazione del percorso formativo pregresso, valutazione delle competenze, valutazione dei bisogni formativi, presentazione delle opportunità formative offerte dal progetto e di quelle fruibili nel territorio), corsi di alfabetizzazione e di lingua italiana, di orientamento sociale ed al lavoro, occasioni di formazione professionale.

L’adesione e l’effettiva partecipazione al percorso di formazione e d’integrazione sociale è condizione per la permanenza in accoglienza.

Tali percorsi sono periodicamente monitorati di concerto fra Comune di Firenze e soggetti gestori.

Il progetto garantisce i seguenti servizi:

- vitto, alloggio, vestiario;
- inserimento dei minori nelle scuole del territorio, sostegno scolastico e laboratorio di socializzazione per i minori;
- orientamento ed accompagnamento ai servizi sanitari ed anagrafici;
- informazione e assistenza nel disbrigo delle pratiche amministrative;
- mediazione – interpretariato;
- corsi di alfabetizzazione e corsi di lingua italiana;
- formazione/riqualificazione professionale ed orientamento al lavoro;
- supporto all’inserimento lavorativo;
- sostegno alla ricerca di opportunità alloggiative;
- consulenza legale.

La durata della permanenza nell’ambito del progetto è generalmente di **sei mesi** dalla data dell’esito della domanda di protezione internazionale.

#### Nazionalità dei beneficiari del progetto dal luglio 2001 al 31 dicembre 2007

<i>Paese</i>	<i>Maschi</i>	<i>Femm.</i>	<i>Minori</i>	<i>Totale</i>	<i>Paese</i>	<i>Maschi</i>	<i>Femm.</i>	<i>Minori</i>	<i>Totale</i>
Somalia	90	16	10	<b>116</b>	Uzbekistan	1	1	1	<b>3</b>
Eritrea	21	10	16	<b>47</b>	Colombia	1	1	-	<b>2</b>
Kosovo	27	5	14	<b>46</b>	Guinea	1	1	-	<b>2</b>
Albania	9	10	19	<b>38</b>	Sudan	2	-	-	<b>2</b>
Turchia (Curdi)	12	1	1	<b>14</b>	Algeria	1	-	-	<b>1</b>
Etiopia	9	2	-	<b>11</b>	Bulgaria	-	1	-	<b>1</b>
Jugoslavia	3	2	5	<b>10</b>	Cambogia	-	1	-	<b>1</b>
Romania	3	2	5	<b>10</b>	Tibet	1	-	-	<b>1</b>
Liberia	5	1	-	<b>6</b>	Moldavia	1	-	-	<b>1</b>
Iraq	3	1	1	<b>5</b>	Nigeria	1	-	-	<b>1</b>
Azerbaijan	1	1	2	<b>4</b>	Siria	-	1	-	<b>1</b>
Congo	3	-	1	<b>4</b>	Sri Lanka	-	1	-	<b>1</b>
Costa d' Avorio	4	-	-	<b>4</b>	Togo	1	-	-	<b>1</b>
Macedonia	1	1	2	<b>4</b>	Ucraina	1	-	-	<b>1</b>
					<b>Totali</b>	<b>157</b>	<b>59</b>	<b>77</b>	<b>338</b>

#### Presenze presso il Centro di Villa Pieragnoli – Anno solare 2007

<i>Paese</i>	<i>Maschi</i>	<i>Femmine</i>	<i>Minori</i>	<i>Totale</i>	<i>% vert.</i>
Somalia	39	4	1	<b>44</b>	40,7%
Eritrea	6	4	6	<b>16</b>	14,8%
Kosovo	5	3	7	<b>15</b>	13,9%
Turchia***	10	1	1	<b>12</b>	11,1%
Romania**	1	2	5	<b>8</b>	7,4%
Macedonia	1	1	2	<b>4</b>	3,7%
Costa Avorio	3	0	0	<b>3</b>	2,8%
Etiopia	0	1	0	<b>1</b>	0,9%
Guinea	0	1	0	<b>1</b>	0,9%
India*	1	0	0	<b>1</b>	0,9%
Nigeria	1	0	0	<b>1</b>	0,9%
Siria	0	1	0	<b>1</b>	0,9%
Sudan	1	0	0	<b>1</b>	0,9%
<b>Totali</b>	<b>68</b>	<b>18</b>	<b>22</b>	<b>108</b>	100,0%

**Presenze presso il Centro di Villa Pieragnoli per classi  
d'età – Anno solare 2007**

Classe d'età	Maschi	Femmine	Minori	Totale
0/3	0	0	13	13
4/5	0	0	2	2
6/17	0	0	7	7
18/25	19	5	-	24
26/35	36	9	-	45
36/45	12	3	-	15
46/55	1	1	-	2
>55	-	-	-	0
<b>Totale</b>	<b>68</b>	<b>18</b>	<b>22</b>	<b>108</b>

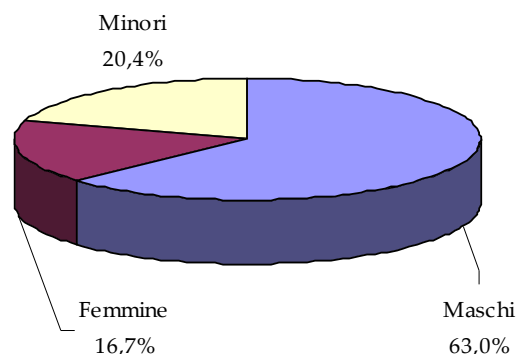

### 3.2 I Centri di alfabetizzazione del Comune di Firenze

I **Centri di alfabetizzazione in italiano L2** costituiscono una rete di servizi progettati per favorire il diritto allo studio dei ragazzi delle scuole primarie e secondarie di primo grado di Firenze **che non parlano italiano**. L'attività è rivolta anche a coloro che sono arrivati da più tempo, comunicano già bene, ma hanno difficoltà con la lingua delle discipline scolastiche e dello studio. Su richiesta delle scuole, gli alunni stranieri possono frequentare i laboratori linguistici tenuti da operatori specializzati nell'insegnamento dell'italiano come seconda lingua, alternandoli con la frequenza in classe. I laboratori per l'apprendimento dell'italiano si svolgono, di norma, nella sede del centro, quelli successivi presso le sedi scolastiche. I Centri mettono a disposizione delle scuole del proprio quartiere anche servizi di mediazione linguistica, biblioteche multiculturali e multilingue, strumenti didattici e documentazione interculturale. La gestione delle attività è affidata ad associazioni e cooperative qualificate nel settore. Il progetto è promosso dal Comune di Firenze, dai Quartieri 1, 4 e 5 e dall'Ufficio Scolastico Provinciale di Firenze: tra questi soggetti è stato stipulato un protocollo d'intesa, sottoscritto anche dai dirigenti scolastici. I Centri sono parte integrante del percorso educativo e formativo degli alunni iscritti.

#### Sedi dei Centri:

- Centro Ulysse, presso la scuola Agnesi (Quartiere 1), temporaneamente presso il villino Carrand, via Faentina 217 (Quartiere 2);
- Centro Giufà, presso la scuola Barsanti, via Lunga 94 (Quartiere 4);
- Centro Gandhi, presso la scuola P.Uccello, via dell'Osteria 109 (Quartiere 5);

Info: Assessorato alla Pubblica Istruzione, P.O. Interventi educativi e scambi culturali, via Nicolodi 2, tel. 055 2625781, 055 2625617, fax 055 2625647, [centrialfa@comune.fi.it](mailto:centrialfa@comune.fi.it)

### Centri di alfabetizzazione in L2 Ulysse, Giufà, Gandhi – Anno scolastico 2007-2008 (aggiornamento a giugno 2008). Dati complessivi

#### Attività svolta nel periodo scolastico

Iscritti ai laboratori di italiano seconda lingua: 965 (di 60 nazionalità)
Frequenze settimanali ai laboratori: 1.866
Alunni italiani e stranieri coinvolti nei percorsi linguistici (L 1) e interculturali nelle classi: 396 (in 20 classi)

#### Attività svolta nel periodo extrascolastico (settembre)

<i>Settembre 2007</i>	
Iscritti ai laboratori di italiano: 65	
Frequenze settimanali ai laboratori: 325	
<i>Giugno 2008</i>	
Iscritti ai laboratori di italiano: 138	
Frequenze settimanali ai laboratori: 690	

Fonte: P.O. Interventi Educativi – Direzione Istruzione, Comune di Firenze

### Nazionalità, scuola frequentata e sede dei laboratori degli iscritti ai centri di alfabetizzazione – a.s. 2007-2008 (aggiornamento a giugno 2008)

Nazionalità	Iscritti	% vert.
Cina	173	17,9%
Romania	162	16,8%
Perù	120	12,4%
Albania	65	6,7%
ex Jugoslavia	55	5,7%
Filippine	51	5,3%
Marocco	36	3,7%
Italia	35	3,6%
Altre	238	24,7%
Rom	30	3,1%
<b>Totale</b>	<b>965</b>	<b>100,0%</b>

Tipo di scuola	Iscritti
Primaria	393
Secondaria 1° gr.	434
<b>Totale</b>	<b>672</b>

Sede	Iscritti
Centro alfab.	331
Scuole	496
<b>Totale</b>	<b>331</b>

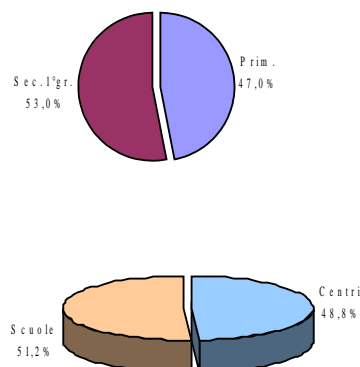

Fonte: P.O. Interventi Educativi – Dir. Istruzione - Comune di Firenze

### Iscritti ai centri di alfabetizzazione per Paese di provenienza - a.s. 2007-2008

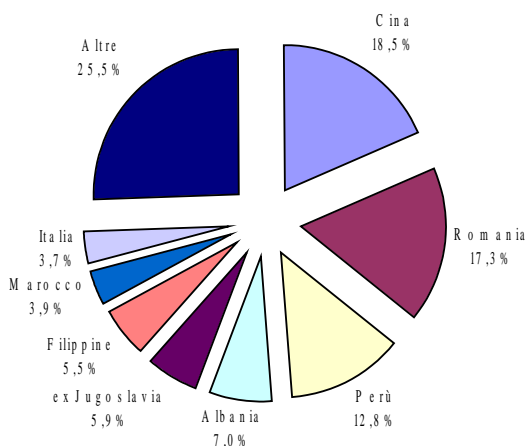

### Progetto " Fiori di Pesco " per l'insegnamento della lingua cinese – a.s. 2007-2008

Scuole secondarie di 1° grado	Totale alunni	Italiani	Stranieri
Manzoni	21	12	9
Gandhi	21	19	2
Scuole secondarie di 2° grado	Totale alunni	Italiani	Stranieri
I.T.C. Sassetti	44	19	25
<b>Totale</b>	<b>86</b>	<b>50</b>	<b>36</b>

Fonte: P.O. Interventi Educativi – Dir. Istruzione Comune Firenze

**Interventi di mediazione linguistico-culturale in ambito scolastico – a.s. 2007-2008**

La mediazione è stata utilizzata per colloqui tra insegnanti e famiglie, riunioni, traduzioni di documenti, mediazione telefonica, attività interculturali e in lingua d'origine, somministrazione di questionari in L1 ai neoarrivati, rapporti con le famiglie del campo rom.

**Interventi di mediazione successivamente richiesti dalle scuole\***

Cinese	Arabo	Romanè	Rumeno	Albanese	Filippino	Spagnolo	Russo	Portoghese	Totale
216	143,5	108,5	102,5	69,5	25	17	9	6	697

\*A questi dati sono da aggiungere i 142 questionari somministrati per la rilevazione delle competenze in lingua d'origine e gli sportelli istituiti presso quattro istituti (in tre casi in lingua cinese ed in uno sia in lingua cinese che in spagnolo)

Fonte: P.O. Interventi Educativi – Direzione Istruzione - Comune di Firenze

**Centro Gandhi - a. s. 2007-2008, dati aggiornati a giugno 2008****Attività svolta nel periodo scolastico**

Iscritti ai laboratori di italiano seconda lingua: 404 (di 30 nazionalità)

Frequenze settimanali ai laboratori: 794

Alunni italiani e stranieri coinvolti nei percorsi linguistici (L 1) e interculturali nelle classi: 136 (in 7 classi)

**Attività svolta nel periodo extrascolastico (settembre)**

Settembre 2007

Iscritti ai laboratori di italiano: 46

Frequenze settimanali ai laboratori: 230

Giugno 2008

Iscritti ai laboratori di italiano: 53

Frequenze settimanali ai laboratori: 265

Fonte: P.O. Interventi Educativi – Direzione Istruzione - Comune di Firenze

Nazionalità	Iscritti	% vert.
Cina	152	37,6%
Romania	85	21,0%
Perù	41	10,1%
Iugoslavia	19	4,7%
Marocco	17	4,2%
Albania	16	4,0%
Italia	13	3,2%
Filippine	12	3,0%
Altre	49	12,1%
Totale	404	100,0%

Tipo di scuola	Iscritti
Primaria	192
Secondaria 1° gr.	212
Totale	404

Sede	Iscritti
Centro alfab.	186
Scuole	218
Totale	404

Fonte: P.O. Interventi Educativi – Direzione Istruzione - Comune di Firenze

**Centro Giufà - a. s. 2007-2008, dati aggiornati a giugno 2008****Attività svolta nel periodo scolastico**

Iscritti ai laboratori di italiano seconda lingua: 202 (di 26 nazionalità)

Frequenze settimanali ai laboratori: 384

Alunni italiani e stranieri coinvolti nei percorsi linguistici (L 1) e interculturali nelle classi: 112 (in 6 classi)

**Attività svolta nel periodo extrascolastico (settembre)**

Settembre 2007

Iscritti ai laboratori di italiano: 32

Frequenze settimanali ai laboratori: 160

Giugno 2008

Iscritti ai laboratori di italiano: 41

Frequenze settimanali ai laboratori: 205

Fonte: P.O. Interventi Educativi – Direzione Istruzione - Comune di Firenze

<i>Nazionalità</i>	<i>Iscritti</i>	<i>% vert.</i>
Serbia-Mont.	36	17,8%
Perù	31	15,3%
Rom	30	14,9%
Albania	19	9,4%
Romania	15	7,4%
Filippine	8	4,0%
Cina	7	3,5%
Marocco	6	3,0%
Altre	50	24,8%
<b>Totale</b>	<b>202</b>	<b>100,0%</b>

<i>Tipo di scuola</i>	<i>Iscritti</i>
Primaria	85
Secondaria 1° gr.	117
<b>Totale</b>	<b>202</b>

<i>Sede</i>	<i>Iscritti</i>
Centro alfab.	87
Scuole	115
<b>Totale</b>	<b>202</b>

Fonte: P.O. Interventi Educativi – Direzione Istruzione - Comune di Firenze

**Centro Ulysse - a. s. 2007-2008, dati aggiornati a giugno 2008****Attività svolta nel periodo scolastico**

Iscritti ai laboratori di italiano seconda lingua: 359 (di 52 nazionalità)

Frequenze settimanali ai laboratori: 688

Alunni italiani e stranieri coinvolti nei percorsi linguistici (L 1) e interculturali nelle classi: 148 (in 7 classi)

**Attività svolta nel periodo extrascolastico (settembre)***Settembre 2007*

Iscritti ai laboratori di italiano: 32

Frequenze settimanali ai laboratori: 160

*Giugno 2008*

Iscritti ai laboratori di italiano: 29

Frequenze settimanali ai laboratori: 145

Fonte: P.O. Interventi Educativi – Direzione Istruzione - Comune di Firenze

<i>Nazionalità</i>	<i>Iscritti</i>	<i>% vert.</i>
Romania	62	17,3%
Perù	48	13,4%
Filippine	31	8,6%
Albania	30	8,4%
Italia	22	6,1%
Cina	21	5,8%
Brasile	18	5,0%
Marocco	13	3,6%
Altre	114	31,8%
<b>Totale</b>	<b>359</b>	<b>100,0%</b>

<i>Tipo di scuola</i>	<i>Iscritti</i>
Primaria	177
Secondaria 1° gr.	182
<b>Totale</b>	<b>359</b>

<i>Sede</i>	<i>Iscritti</i>
Centro alfab.	198
Scuole	161
<b>Totale</b>	<b>365</b>

Fonte: P.O. Interventi Educativi – Direzione Istruzione - Comune di Firenze

### 3.3 Infoimmigrati- Quartiere 5

Il servizio, nel periodo gennaio-dicembre 2007, è rimasto aperto complessivamente per 136 giorni ed ha svolto attività di *front office* e *back office*. I giorni e gli orari di apertura sono stati il lunedì, il mercoledì e il venerdì in orario 15,00-18,00. Sono state inoltre svolte attività di aggiornamento-formazione dell'*equipe* per 6 giorni, durante i quali il servizio è stato chiuso al pubblico.

L'apertura del lunedì è stata dedicata, a partire dal 20 aprile 2007, all'assistenza per le procedure di rilascio/rinnovo dei permessi di soggiorno e dei permessi di soggiorno CE Lungo Soggiornanti. Il servizio si basa su tre appuntamenti settimanali secondo quanto programmato dall'agenda elettronica gestita dall'Infopoint Migranti del Comune di Firenze (si veda il paragrafo dedicato).

Dati sull'utenza		Motivo della richiesta informativa e/o di assistenza-consulenza	
		Motivo	N. richieste
Utenti entrati in contatto con lo sportello almeno una volta: <b>488</b>		Assistenza legale	6
Utenti complessivi (il dato comprende anche gli accessi a servizi multipli): <b>557</b>		Assistenza minori	4
Utenti che hanno ricevuto assistenza per la pre-compilazione rilascio/rinnovo permessi di soggiorno (dato comprensivo anche del periodo di sperimentazione attraverso sola compilazione cartacea antecedente al 20 Aprile): <b>113</b>		Carta di soggiorno	51
Residenza/domicilio dell'utenza: <b>oltre il 72%</b> risulta residente nel Quartiere 5		Casa	9
<b>Nazionalità prevalenti:</b> Albania, Italia, Marocco, Peru', Romania		Cittadinanza	14
<b>Modalità di accesso al servizio</b>		Corsi di Italiano	6
<i>Modalità</i>	<i>N. richieste</i>	Ingresso/visti	44
Di persona	488	Lavoro(ricerca)	67
Per telefono	208	Lavoro(tutela)	23
<b>Totale</b>	<b>696</b>	Sostegno per pratiche amm.ve	57
		Regolarizzazione/Flussi	80
		Ricongiungimento Familiare	50
		Rinnovo/rilascio Pds	209
		Sostegno Sociale	13
		Istruzione/formazione	10
		Altro	53
		<b>Totale</b>	<b>696</b>

### 3.4 Servizio Immigrazione e Sportello Infopoint Migranti

Con questo servizio, il Comune di Firenze ha istituito un punto di riferimento per chi, italiano o straniero, associazione o istituzione, intenda ricevere informazioni di settore o accedere a servizi specialistici.

Gli obiettivi principali del servizio sono:

1. il rafforzamento dell'integrazione tra cittadini non comunitari e collettività sociale;
2. l'orientamento alla risoluzione o alla facilitazione delle problematiche legate allo *status* di cittadino straniero o di datore di lavoro di cittadino straniero;
3. l'accesso ai servizi e la facilitazione linguistica nelle relazioni tra stranieri e operatori pubblici;
4. il monitoraggio delle problematiche.

#### 3.4.1 I servizi di facilitazione linguistica

Ore di mediazione linguistico culturale e traduzioni erogate tra il maggio 2007 ed il maggio 2008

Anno	Mese	Mediazione su chiamata	Traduzioni	Mediazione c/o Anagrafe Via de Leoni (cinese)	Mediazione c/o Anagrafe- Viuzzo delle Calvane (cinese)	Totale
2007	maggio	40,5	5	33	21	99,5
	giugno	40	12	39	21	112
	luglio	43	-	39	18	100
	agosto	67,5	-	36	6	109,5
	settembre	51,5	21	36	24	132,5
	ottobre	33	2	42	24	101
	novembre	48	3	39	12	102
	dicembre	43	39,5	30	18	130,5
2008	gennaio	47,5	-	36	27	110,5
	febbraio	67	4	39	24	134
	marzo	72,5	1	36	15	124,5
	aprile	67	1	36,5	24	128,5
	maggio	20	-	13	6	39
Totale		640,5	88,5	454,5	240	1423,5

Lingue utilizzate nei servizi di Mlc – maggio 2007-maggio 2008

Lingue	Ore erogate
Albanese	242,5
Rumeno	147,5
Cinese	97,5
Arabo	76
Inglese	59,5
Spagnolo	21
Farsi	16
Tigrino	14,5
Somalo	11,5
Cingalese	10
Dialetti Nigeria	8
Polacco	8
Tedesco	4
Tagalog	3,5
Francese	3
Serbo	2
Wolof	1,5
Portoghese	1
Russo	1
Turco	1
<b>Totale</b>	<b>729</b>

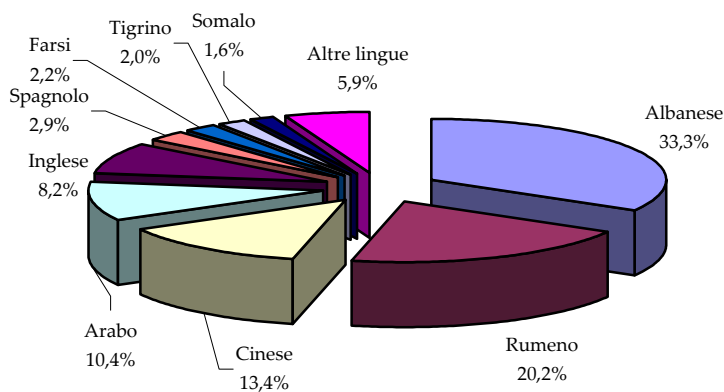

Ore di mlc e traduzioni erogate da maggio 2007 a maggio 2008 per tipologia della prestazione

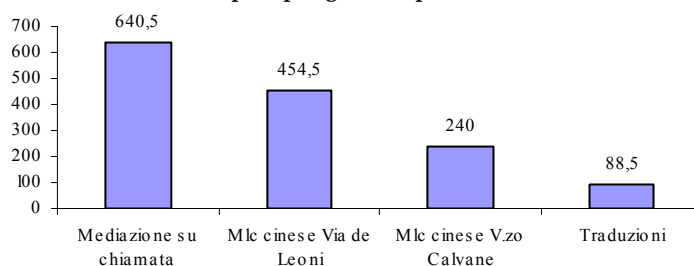

### 3.4.2 Lo Sportello Infopoint

Le attività dello Sportello Infopoint si fondano principalmente su alcuni settori specifici:

1. le informazioni riguardanti l'immigrazione ed il soggiorno dei cittadini stranieri in Italia
2. l'accesso ai servizi erogati dall'Amministrazione Comunale e da altre istituzioni
3. il *Progetto Permessi di soggiorno* che prevede l'assistenza alla compilazione *on-line* delle istanze per il rilascio/rinnovo dei permessi di soggiorno (in virtù della convenzione stipulata tra il Ministero dell'Interno e Poste Italiane)
4. l'assistenza alla compilazione *on-line* delle istanze di nulla osta al ricongiungimento familiare (in virtù del Protocollo d'Intesa con il Ministero dell'Interno stipulato il 26 maggio 2008) che prevede l'inserimento delle richieste tramite appositi accrediti forniti dal Ministero.

**Numero di contatti per tipologia di informazioni richieste all'Infopoint Migranti (marzo 2007 – marzo 2008)**

Richiesta di informazioni	Numero richieste
Di persona	9.516
Per telefono	5.952
Via mail	420
Totale	15.888

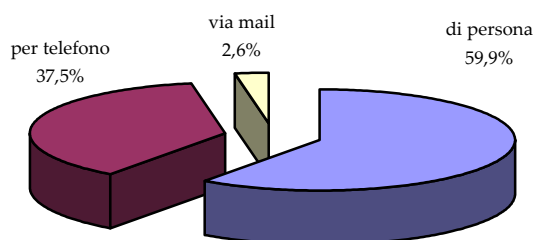

**Nazionalità degli utenti che si sono rivolti all'Infopoint Migranti - 1.3.2007 -29.2.2008**

Paese	n. utenti
Albania	1.512
Egitto	986
Marocco	782
Perù	653
Filippine	512
Sri Lanka	487
Ucraina	302
Moldavia	211
Altri	4071
Totale	9.516

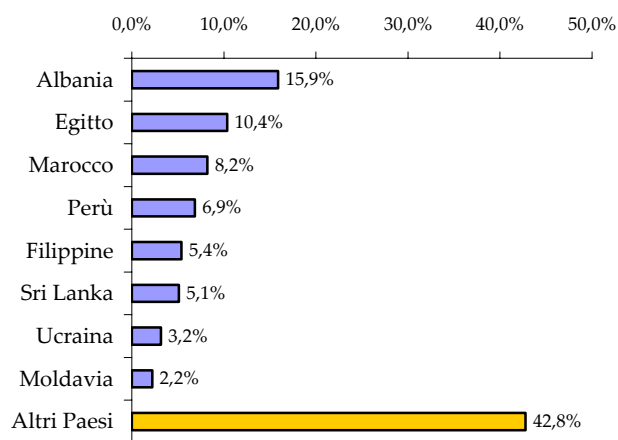

**Motivo della richiesta informativa e/o assistenza**

Motivo	N° richieste
Rinnovo/rilascio PSE	5.978
Ricongiungimento familiare	997
Iscrizione anagrafica cittadino U.E.	884
Contratto di soggiorno	564
Decreto Flussi	389
Visti d'ingresso	123
Conversioni di PSE	98
Inserimento in scuole di italiano	79
Cittadinanza Italiana	56
Minori stranieri	36
Altro	312
Totale	9.516

### 3.4.3 Progetto Permessi di soggiorno

Una convenzione tra il Ministero dell'Interno e Poste Italiane ha stabilito che a partire dall'11 dicembre 2006 gli stranieri che devono ottenere il primo rilascio o rinnovare il permesso di soggiorno, devono inoltrare le relative istanze, per gran parte delle tipologie di soggiorno, presso un ufficio delle Poste.

Il Comune di Firenze, avendo aderito al programma triennale di sperimentazione volto alla individuazione di modelli e processi alternativi all'attuale sistema di gestione delle procedure di rilascio e rinnovo dei titoli di soggiorno, in accordo con Anci, Ministero dell'Interno e Poste Italiane, ha avviato, dall'aprile 2007, le pratiche di assistenza rivolte a chi intenda avvalersi non solo della compilazione manuale su appositi *kit* distribuiti da Poste ma anche usufruire del servizio di invio *on line* tramite una pre-compilazione telematica della domanda.

Da una stima riguardante il periodo che va dal 1 marzo 2007 al 29 febbraio 2008, i permessi di soggiorno inviati *on line* a Poste Italiane dall'insieme degli uffici coinvolti nel servizio ammontano a **2.969**, mentre quelli compilati a mano sono **1.220**.

#### Compilazione della modulistica per rilascio/rinnovo permessi di soggiorno ( 1.3.2007- 29.2.2008)

Numero moduli compilati on-line	2.969
Numero moduli compilati a mano	1.220
<b>Totale</b>	<b>4.189</b>

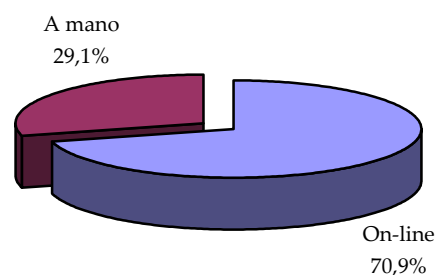

## 3.5 I Minori Stranieri Non Accompagnati (M.S.N.A.) <sup>1</sup>

La gestione dell'accoglienza e dell'integrazione sociale dei minori stranieri non accompagnati, un segmento particolarmente vulnerabile dei cosiddetti "flussi non programmati" di migranti, costituisce da anni, per il governo locale, una questione particolarmente spinosa.

I Comuni, stretti tra l'obbligatorietà dell'intervento e l'elevato costo di questo tipo di servizi, si sono trovati ad affrontare varie problematiche come l'assenza di procedure standardizzate a livello nazionale, la mancanza di un adeguato raccordo interistituzionale, la carenza di risorse finanziarie. Le Circolari del Ministero dell'Interno dell'11 aprile 2007, (semplificazione delle modalità di accoglienza), del 9 luglio 2007 (identificazione dei migranti minorenni) e del 28 marzo 2008, se hanno da un lato introdotto interessanti innovazioni, non hanno migliorato le condizioni in cui si trovano ad operare gli Enti Locali. Pur osservando che al Comitato Minori stranieri sono stati segnalati nel 2006 'solo' 6.453 minori rispetto agli 8.307 del 2000 e che la Toscana vede scendere da 993 minori segnalati nel 2000 a 151 nel 2006<sup>2</sup>, il Comune di Firenze è intervenuto su 136 minori nel 2007 rispetto ai 97 del 2006.

<sup>1</sup> Per "minore straniero non accompagnato presente nel territorio dello stato", si intende il minorenne non avente cittadinanza italiana o di altri stati dell'Unione Europea che, non avendo presentato domanda di asilo, si trova per qualsiasi causa nel territorio dello stato privo di assistenza e rappresentanza da parte dei genitori o di altri adulti per lui legalmente responsabili in base alle leggi vigenti nell'ordinamento italiano.

<sup>2</sup> Monia Giovanetti, *Minori stranieri non accompagnati, Secondo rapporto Anci – 2007*.

**M.S.N.A. in carico al Comune di Firenze per nazionalità – Anno 2007**

Nazionalità	v.a.	%
Albanese	63	46,3%
Kosovara	41	30,1%
Marocchina	11	8,1%
Rumena	6	4,4%
Altri Paesi Est Europa	7	5,1%
Altri Paesi	8	5,9%
<b>Totale</b>	<b>136</b>	<b>100,0%</b>

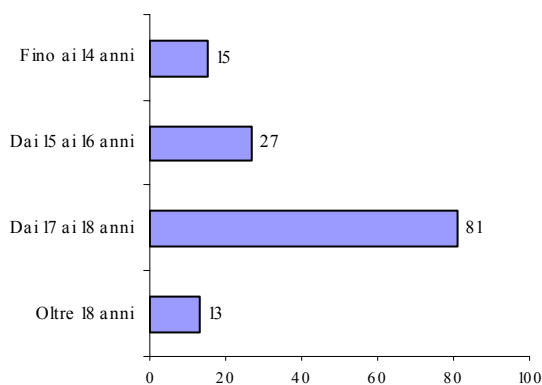
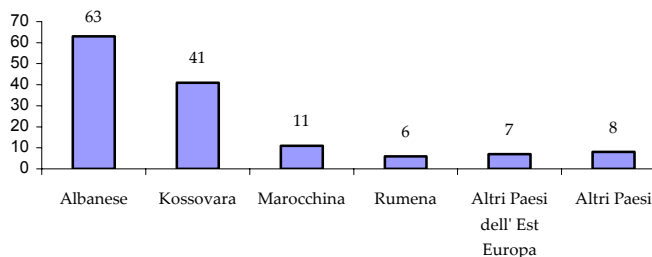
**M.S.N.A. in carico al Comune di Firenze al 31.12.2007 per età**

Classe d'età	v.a.	%
Oltre 18 anni	13	9,6%
Dai 17 ai 18 anni	81	59,6%
Dai 15 ai 16 anni	27	19,9%
Fino ai 14 anni	15	11,0%
<b>Totale</b>	<b>136</b>	<b>100,0%</b>

**Segnalazioni di M.S.N.A. effettuate nel 2007 al Comune di Firenze per soggetto della segnalazione**

Fonte della segnalazione	v.a.	%
Questura	129	71,3%
IPM/CPA Penale	30	16,6%
Servizio minori e famiglia	4	2,2%
Spontanea	1	0,6%
Polizia Municipale	3	1,7%
Carabinieri	2	1,1%
Polfer	7	3,9%
Polizia giudiziaria	2	1,1%
Prefettura	1	0,6%
USSM	2	1,1%
<b>Totale</b>	<b>181</b>	<b>100,0%</b>

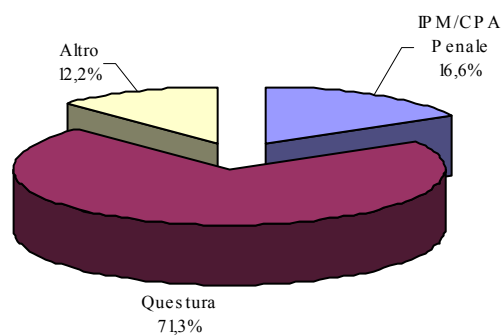

### 3.6 Servizio Area Carcere e Garante dei detenuti

Tra le politiche di integrazione degli stranieri del Comune di Firenze non poteva essere trascurato l'insieme di interventi dedicati ai detenuti stranieri ed alle problematiche legate al carcere. Un tema che il Comune ha voluto porre in evidenza prima istituendo l'Ufficio Area Carcere (tra i cui obiettivi ricordiamo la programmazione, realizzazione e monitoraggio degli interventi realizzati a favore dei detenuti delle carceri di Sollicciano e Gozzini - cosiddetto "Solliccianino" - e di coloro che scontano la pena fuori dal carcere a Firenze), quindi operando per l'istituzione, avvenuta nel 2003, del Garante per i diritti dei detenuti del Comune di Firenze. Apposite pagine sulla Rete Civica Comunale forniscono inoltre informazioni su servizi ed attività realizzate dagli enti pubblici o dal terzo settore a favore dei detenuti fuori e dentro il carcere.

Allo scopo di evidenziare alcuni dati, si inseriscono alcuni passaggi tratti dalla *Relazione al Consiglio Comunale sulle attività del Garante dei diritti delle persone private della libertà personale nel Comune di Firenze* che il Garante, dott. Franco Corleone, ha presentato nel febbraio 2007 e che ringraziamo per la disponibilità a riportarne qui alcuni brani.

La relazione del Garante evidenzia le problematiche, i dati e le attività svolte o in programma e riporta anche tutti i servizi di Sollicciano per la formazione, la scuola o le attività culturali. Particolarmente interessanti ed innovative sono le attività teatrali (con uno spettacolo dedicato al Don Chisciotte replicato al Teatro Comunale ed una rappresentazione che ha visto protagonisti i detenuti dell'Alta Sicurezza), il Progetto A.P.R.I.R.E. rivolto ai nuovi giunti e riguardante le regole penitenziarie, e il progetto START che interessa i detenuti tossicodipendenti (cui sarà dedicato un "circuito" specifico terapeutico oltre che rieducativo).

Tra le parti che riportiamo pressoché integralmente<sup>1</sup> vi sono alcune tabelle commentate dal relatore che descrivono il quadro nazionale degli istituti di pena alla fine del 2007 ed i dati che fotografano la situazione di Sollicciano, dell'Istituto Gozzini<sup>2</sup> e dell'Istituto Penale Minorile Meucci.

"Le tre tabelle qui presentate mettono in luce il *trend* di aumento del numero dei detenuti che si è attestato su una cifra di circa mille unità al mese. Se questo dato venisse confermato possiamo prevedere che alla fine del 2008, saremo tornati alla situazione pre-indulto. Secondo ricerche parziali ma attendibili, oltre il 30% degli ingressi in carcere è dovuto alla violazione della legge sugli stupefacenti. Se sommiamo a questo dato i piccoli reati di microcriminalità compiuti da tossicodipendenti si conferma che una sola legge riempie da sola le galere per più della metà. Le presenze a Sollicciano grazie ad una attenzione costante e ad alcuni sfollamenti si è stabilizzata sulle 700 unità; cifra che si situa a metà tra il livello dei 1000 prima dell'indulto ed i 500 immediatamente dopo la sua approvazione.

La tabella della recidiva dimostra che la previsione dei "corvi" che giuravano che in poco tempo tutti i detenuti usciti sarebbero rientrati, si è rivelata fallace. Dopo un anno e mezzo dall'indulto, constatiamo una recidiva del 22,12% degli indultati usciti dal carcere, rispetto a quella del 68,5% di chi sconta la pena fino all'ultimo giorno."

[Franco Corleone, *Relazione al Consiglio Comunale sulle attività del garante dei diritti delle persone private della libertà personale nel Comune di Firenze*, febbraio 2007]

#### Riepilogo Nazionale Presenze Detenuti

Dati trasmessi dagli Istituti

Situazione Aggiornata al: 14/11/07 ore: 17.00.01

REGIONE	Capienza									
	Regolamentare			Tollerabile			Presenza			
	U	D	Tot	U	D	Tot	U	D	Tot	
<b>ABRUZZO</b>	1430	68	1498	2160	94	2254	1236	47	1283	
<b>BASILICATA</b>	414	23	437	628	32	660	299	14	313	
<b>CALABRIA</b>	1809	32	1841	2969	52	3021	1801	32	1833	
<b>CAMPANIA</b>	5061	211	5272	6419	311	6730	5988	219	6207	
<b>EMILIA ROMAGNA</b>	2284	117	2401	3792	208	4000	3473	117	3590	
<b>FRIULI VENEZIA GIULIA</b>	516	35	551	767	46	813	636	18	654	
<b>LAZIO</b>	4289	359	4648	6105	557	6662	4396	407	4803	
<b>LIGURIA</b>	1088	52	1140	1493	101	1594	1162	57	1219	
<b>LOMBARDIA</b>	4941	441	5382	7677	702	8379	6999	522	7521	
<b>MARCHE</b>	733	20	753	1020	32	1052	829	18	847	
<b>MOLISE</b>	348	8	356	496	14	510	282	0	282	
<b>PIEMONTE</b>	3288	137	3425	5170	237	5407	3716	124	3840	
<b>PUGLIA</b>	2470	197	2667	3774	326	4100	2516	85	2601	
<b>SARDEGNA</b>	1884	52	1936	2520	73	2593	1415	59	1474	
<b>SICILIA</b>	4626	144	4770	6827	200	7027	5044	80	5124	
<b>TOSCANA</b>	2715	151	2866	3756	229	3985	3128	134	3262	
<b>TRENTINO ALTO ADIGE</b>	237	19	256	273	21	294	256	15	271	
<b>UMBRIA</b>	997	83	1080	1422	102	1524	689	37	726	
<b>VALLE D'AOSTA</b>	175	6	181	180	8	188	135	0	135	
<b>VENETO</b>	1681	211	1892	2614	267	2881	2202	163	2365	
<b>Totale</b>	0	40986	2366	43352	60062	3612	63674	46202	2148	48350

<sup>1</sup> [www.comune.fi.it/opencms/export/sites/retecivica/amm/garanti/garante\\_detenuti/relazione/relaz2007.doc](http://www.comune.fi.it/opencms/export/sites/retecivica/amm/garanti/garante_detenuti/relazione/relaz2007.doc)

<sup>2</sup> Si tratta di un Istituto a custodia attenuata.

Soggetti Usciti dagli Istituti Penitenziari per Adulti  
per effetto dell'indulto (Lex n.241/2006)  
Riepilogo per regione di Detenzione  
Rilevazione sulla base dei dati inseriti nella Banca Dati SIAP/AFIS  
Situazione Aggiornata al: 15/11/07 ore: 00:00

REGIONE DI DETENZIONE	ITALIANI	STRANIERI	TOTALE
ABRUZZO	495	286	781
BASILICATA	126	119	245
CALABRIA	651	238	889
CAMPANIA	2721	378	3099
EMILIA	674	996	1670
FRIULI VENEZIA	244	270	514
LAZIO	1587	1021	2608
LIGURIA	412	458	870
LOMBARDIA	2110	1775	3885
MARCHE	205	156	361
MOLISE	147	53	200
PIEMONTE	1179	1186	2365
PUGLIA	1383	227	1610
SARDEGNA	663	405	1068
SICILIA	2020	813	2833
TOSCANA	880	770	1650
TRENTINO ALTO	136	147	283
UMBRIA	196	227	423
VALLE D'AOSTA	73	95	168
VENETO	682	738	1420
<b>Totale</b>	<b>16584</b>	<b>10358</b>	<b>26942</b>

## Effetti indulto (Lex n.241/2006)

Rilevazione sulla base dei dati inseriti nella Banca Dati SIAP/AFIS  
Dal 1 agosto 2006 al: 15/11/07 ore: 00:00

## Rientrati in carcere dopo aver beneficiato dell'indulto

Nazionalità	Donne	Uomini	Num.
<b>ITALIANI</b>	138	4767	<b>4905</b>
<b>STRANIERI</b>	47	2023	<b>2070</b>
<b>Totali</b>	<b>185</b>	<b>6790</b>	<b>6975</b>

## Dettaglio per tipologia rientro

Tipologia rientro	Num.
<b>Riarrestati dalle Autorità di Polizia (flagranza di reato)</b>	<b>5528</b>
dei quali:	
- n. 691 usufruivano di misure alternative alla detenzione	
- n. 24 già fruitori di indultino (Lex n.207/2003)	
<b>Per provvedimenti dell'Autorità Giudiziarla</b>	<b>1391</b>
dei quali:	
- n. 237 usufruivano di misure alternative alla detenzione	
- n. 17 già fruitori di indultino (Lex n.207/2003)	
<b>Riarrestati con posizione giuridica mancante</b>	<b>10</b>
<b>Scarcerati ma riarrestati per prosecuzione pena</b>	<b>46</b>
<b>Totali</b>	<b>6975</b>

## Sollicciano

"(...) la popolazione detenuta di Sollicciano si può così suddividere: i giudicabili in attesa di primo giudizio costituiscono il 43% della popolazione detenuta; i giudicabili appellanti e/o ricorrenti in cassazione il 28% della popolazione detenuta; i definitivi condannati a pene brevi con condanna a meno di due anni e tre mesi l'8% della popolazione detenuta; i definitivi condannati a pene lunghe con condanna superiore a due anni e tre mesi il 14% della popolazione detenuta; i tossicodipendenti il 38% della popolazione detenuta dei quali il 23% in trattamento metadonico; i ristretti del circuito "protetti" il 7% della popolazione detenuta; i ristretti del circuito "A.S." il 6,5% della popolazione detenuta; **il 66% della popolazione detenuta è costituita da persone straniere in maggioranza extracomunitari**. Il numero delle detenute donne ammonta mediamente intorno alle 70-80 unità."<sup>3</sup>

## Istituto Mario Gozzini

"Le presenze all'Istituto Gozzini sono state le seguenti : gennaio 36, febbraio 32, marzo 35, aprile 34, maggio 29, giugno 32, luglio 30, agosto 33, settembre 37, ottobre 46, novembre 43. Il numero di coloro che hanno usufruito dell'indulto nell'immediatezza del provvedimento, sono stati 22.

Per quanto concerne la classificazione delle presenze secondo i reati commessi, tra i presenti, 23 risultano detenuti per violazione all'art. 73 Legge 309/90 (spaccio di sostanze stupefacenti) **dei quali 15 italiani e 8 stranieri**; 9 per violazione dell'art. 624 (furto) **tutti italiani**; 9 per violazione dell'art. 648 (ricettazione) **tutti italiani**; 14 per violazione dell'art. 628 (rapina) **13 italiani e uno straniero**; 2 per violazione dell'art. 629

<sup>3</sup>Franco Corleone, *Relazione al Consiglio Comunale sulle attività del garante dei diritti delle persone private della libertà personale nel Comune di Firenze*, febbraio 2007.

(estorsione) **entrambe italiani**; 3 per violazione dell'art. 337 (resistenza a pubblico ufficiale) **2 italiani e uno straniero.**"<sup>4</sup>

### Istituto penale minorile "Giampaolo Meucci"

"Le presenze nell'Istituto Minorile durante il corso dell'anno 2007 sono oscillate dalle 8 alle 14 unità di persone con una punta massima di 21 unità nel mese di luglio e di 22 unità nel mese di novembre, **quasi tutti stranieri**, di nazionalità marocchina albanese, rumena, jugoslava.

In totale sono 12 i detenuti che hanno usufruito dei benefici previsti dall'indulto."<sup>5</sup>

<i>Nazionalità</i>		<b>Dati relativi all'Istituto Penale Minorile al 31.12.2007</b>		<i>Anno di nascita</i>		<i>Reati</i>	
		<i>Condizione giuridica</i>					
Romania	5	Appellanti	1	1989	2	Furto (o tentato)	5
Marocco	2	In attesa di giud.	8	1990	2	Rapina	2
Francia	1	Definitivi	1	1991	3	Spaccio	1
Moldova	1	Totale	10	1992	2	Violenza sessuale	1
Yugoslavia	1			1993	1	Allont. da com.tà	1
Totale	10			Totale	10	Totale	10

<sup>4</sup> Ibidem

<sup>5</sup> Ibidem

## 4. Scuola e Università

### 4.1 Gli alunni stranieri nel sistema scolastico statale

I dati relativi alle iscrizioni degli studenti stranieri nelle scuole statali o paritarie presenti sul territorio fiorentino confermano anche per l'anno scolastico 2007/2008 il **forte ritmo di crescita** degli anni precedenti.

Si tratta di un dato coerente con quello nazionale: cinque anni fa (a.s. 2002/2003) gli alunni di cittadinanza straniera erano poco più di 240.000, nel 2006/2007 sono più che raddoppiati, superando quota mezzo milione (con un'incidenza pari al **5,6%** del totale degli iscritti).<sup>1</sup>

Nelle scuole fiorentine la crescita delle presenze di studenti non italiani risulta relativamente **uniforme**, con incidenze percentuali ben superiori al 10% dalla materna alla secondaria di primo grado ed una crescita di quasi 400 unità rispetto al 2006/2007 nelle iscrizioni alla secondaria di secondo grado (pur rimanendo su livelli percentuali di incidenza minori, anche a livello nazionale la scuola secondaria di secondo grado ha registrato negli ultimi anni la crescita più sostenuta)<sup>2</sup>. Da notare che nella comparazione tra l'a.s. 2006/2007 ed il 2007/2008 le scuole secondarie di secondo grado fanno registrare l'incremento percentuale più elevato (+15,7%).

#### Alunni italiani e non italiani iscritti in scuole statali della provincia di Firenze – Incidenza percentuale degli alunni non italiani sul totale (comparazione aa.ss. 2006-2007 e 2007/2008)

Tipo di scuola	Italiani		Non italiani		Totale		Incidenza perc. alunni stranieri su tot. e variaz. incidenza		
	2006/07	2007/08	2006/07	2007/08	2006/07	2007/08	2006/07	2007/08	Variaz.
Materne	22.475	22.442	2.415	2.642	24.890	25.084	9,7%	<b>10,5%</b>	+0,8%
Primaria	36.371	36.545	4.566	5.148	40.937	41.693	11,2%	<b>12,3%</b>	+1,1%
Second. I grado	20.818	20.978	2.860	3.109	23.678	24.087	12,1%	<b>12,9%</b>	+0,8%
Second. II. grado	34.714	34.525	2.510	2.903	37.224	37.428	6,7%	<b>7,8%</b>	+1,1%
<b>Totale</b>	<b>114.378</b>	<b>114.490</b>	<b>12.351</b>	<b>13.802</b>	<b>126.729</b>	<b>128.292</b>	<b>9,7%</b>	<b>10,7%</b>	<b>+1,0%</b>

Fonte: Nostra elaborazione su dati Osservatorio scolastico provinciale

Distribuzione percentuale per nazionalità degli alunni iscritti presso scuole statali e paritarie della Provincia di Firenze - a.s. 2007/2008

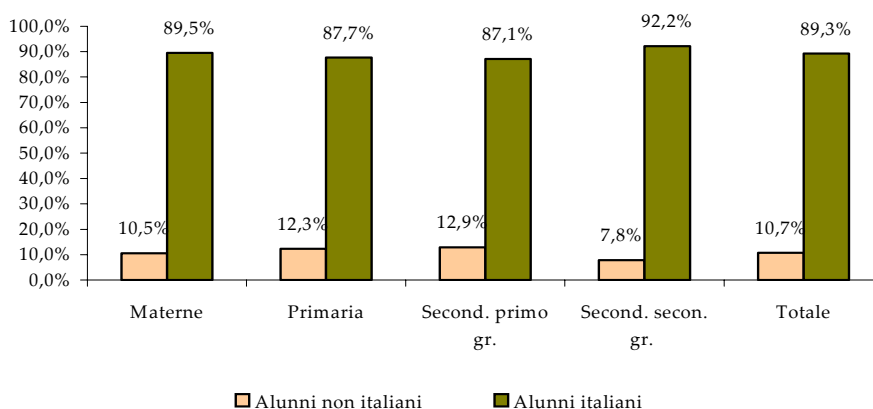

<sup>1</sup> Istat, Rapporto annuale 2007.

<sup>2</sup> Ibidem.

**Variatione percentuale degli iscritti italiani e non italiani presso scuole statali e paritarie presenti nel territorio del Comune di Firenze tra l'a.s. 2006/2007 e l'a.s. 2007/2008**

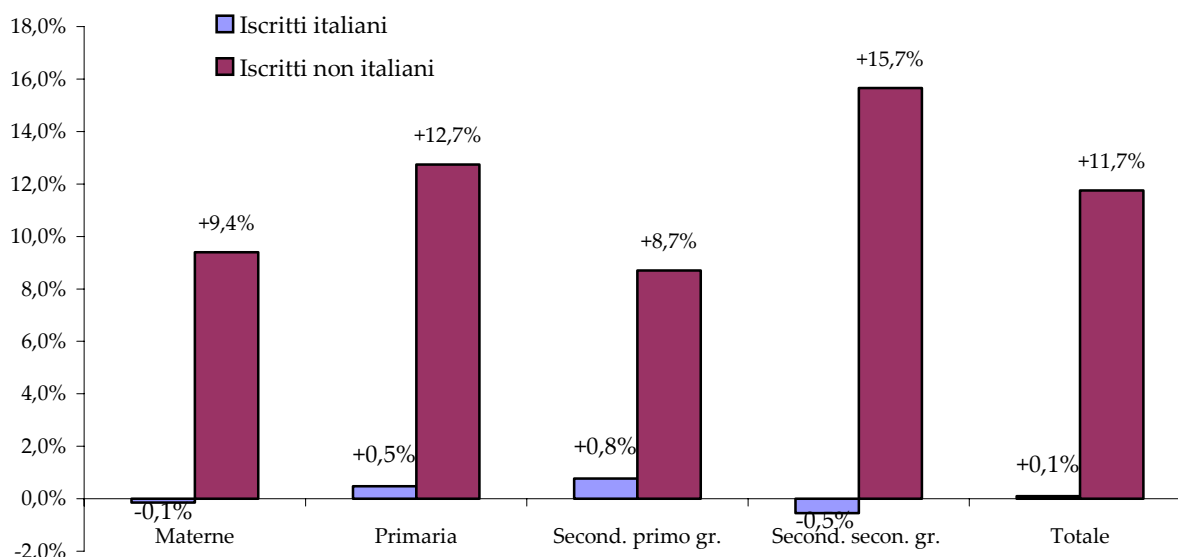

**Alunni italiani e non italiani iscritti a scuole statali e paritarie presenti nel territorio della provincia – Distribuzione per nazionalità e sesso - A.s. 2007/2008**

Nazionalità	Maschi		Femmine		Totale	
	v.a.	% vert.	v.a.	% vert.	v.a.	% vert.
Italiana	58.700	87,6%	55.790	87,6%	114.490	89,3%
Non italiana	7.334	12,4%	6.468	12,4%	13.802	10,7%
<b>Totale</b>	<b>66.034</b>	<b>100%</b>	<b>66.034</b>	<b>100%</b>	<b>128.292</b>	<b>100%</b>

Fonte: nostra elaborazione su dati Osservatorio scolastico provinciale

**Alunni italiani e non italiani iscritti a scuole statali nel Comune di Firenze – Distribuzione per nazionalità e sesso - Comparazione aa. ss. 2006/2007 e 2007/2008**

Nazionalità	Anno scolastico 2006/2007						Anno scolastico 2007/2008					
	Maschi		Femmine		Totale		Maschi		Femmine		Totale	
	v.a.	% vert.	v.a.	% vert.	v.a.	% vert.	v.a.	% vert.	v.a.	% vert.	v.a.	% vert.
Italiana	23.800	89,0%	23.000	90,2%	46.800	<b>89,6%</b>	23.446	87,8%	23.155	89,0%	46.601	<b>88,4%</b>
Non italiana	2.942	11,0%	2.494	9,8%	5.436	<b>10,4%</b>	3.248	12,2%	2.850	11,0%	6.098	<b>11,6%</b>
<b>Totale</b>	<b>26.742</b>	<b>100,0%</b>	<b>25.494</b>	<b>100,0%</b>	<b>52.236</b>	<b>100,0%</b>	<b>26.694</b>	<b>100%</b>	<b>26.005</b>	<b>100%</b>	<b>52.699</b>	<b>100%</b>

Fonte: nostra elaborazione su dati Osservatorio scolastico provinciale

**Alunni italiani e non italiani iscritti a scuole statali e paritarie nel Comune di Firenze – Comparazione  
aa.ss. 2006/2007- 2007/2008**

<i>Scuola statale o paritaria</i>		<i>Anno scolastico 2006/2007</i>			<i>Anno scolastico 2007/2008</i>		
		<i>Totale alunni</i>	<i>- di cui non italiani</i>	<i>Incid. % non ital. su tot.</i>	<i>Totale alunni</i>	<i>- di cui non italiani</i>	<i>Incid. % non ital. su tot.</i>
Infanzia	Statale	4.177	551	<b>13,2%</b>	4.165	584	<b>14,0%</b>
	Paritaria	4.460	484	<b>10,9%</b>	4.533	516	<b>11,3%</b>
Primaria	Statale	12.143	1.661	<b>13,7%</b>	12.438	1.907	<b>15,3%</b>
	Paritaria	2.295	133	<b>5,8%</b>	2.274	132	<b>5,8%</b>
Secondaria I grado	Statale	7.472	1.027	<b>13,7%</b>	7.672	1.169	<b>15,2%</b>
	Paritaria	862	51	<b>5,9%</b>	933	58	<b>6,2%</b>
Secondaria II grado	Statale	17.424	1.263	<b>7,2%</b>	19.183	1.670	<b>8,7%</b>
	Paritaria	3.403	266	<b>7,8%</b>	1.501	62	<b>4,1%</b>
Totale		52.236	5.436	<b>10,4%</b>	52.699	6.098	<b>11,6%</b>

Fonte: nostra elaborazione su dati Osservatorio scolastico provinciale

**Distribuzione percentuale degli iscritti italiani e non italiani presso scuole  
statali e paritarie nel Comune di Firenze - a.s. 2007-2008**

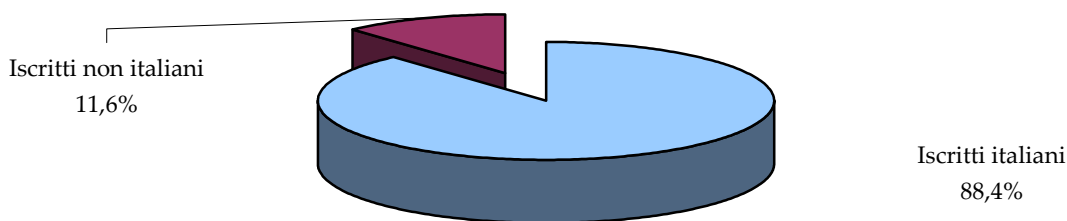

## 4.2 Università degli Studi di Firenze: iscritti e laureati

I 59.729 studenti iscritti presso l'ateneo fiorentino nell'anno accademico 2006/2007 (circa 700 unità in meno rispetto al 2005/2006 e 1.700 – sempre in meno - rispetto a due anni prima) confermano il **calo di immatricolazioni** già evidenziato nelle precedenti edizioni. Allo stesso tempo, gli studenti non italiani, comunitari e non, con 2.544 iscritti (il 4% circa della popolazione universitaria) proseguono la loro lenta ma continua crescita. Le facoltà preferite dagli studenti stranieri continuano ad essere nel complesso **Lettere e filosofia, Economia ed Architettura**, ma con alcune articolazioni interne significative: tra gli studenti africani si registra un orientamento più marcato verso Economia, Ingegneria e Medicina, mentre tra gli studenti americani risultano più frequenti le iscrizioni ad Architettura ed Economia.

**Iscrizioni totali all'Ateneo Fiorentino per facoltà, tipologia di iscrizione e sesso - A.a. 2006/07**  
(dati definitivi al 31.7.2007)

Facoltà	Corsi di 1° grado*								Corsi di laurea specialistica						Totale iscritti
	Tot. di cui femm.		In corso				Tot. di cui femm.		Tot. di cui femm.		In corso		Non in corso		
			Tot. di cui femm.		di cui immatricolati al 1° anno						Tot. di cui femm.		Tot. di cui femm.		
	Tot.	di cui femm.			Tot.	di cui femm.	Tot.	di cui femm.	Tot.	di cui femm.					
Agraria	1.489	456	741	225	244	79	748	231	235	90	205	79	30	11	1.724
Architettura	8.173	4.420	3.258	1.864	743	422	4.915	2.556	164	107	151	99	13	8	8.337
Economia	4.997	2.628	2.912	1.600	1.041	560	2.085	1.028	886	472	755	395	131	77	5.883
Farmacia	1.398	997	994	697	294	202	404	300	14	6	12	6	2	-	1.412
Giurisprudenza	4.656	2.866	2.749	1.708	680	442	1.907	1.158	386	234	327	204	59	30	5.042
Ingegneria	4.641	939	2.254	486	811	171	2.387	453	830	177	711	153	119	24	5.471
Lettere e Filosofia	7.088	4.968	4.138	2.875	1.201	849	2.950	2.093	904	651	734	524	170	127	7.992
Medicina e Chirurgia	4.705	2.839	3.228	2.038	678	405	1.477	801	558	318	507	297	51	21	5.263
Psicologia	4.365	3.471	1.647	1.328	371	309	2.718	2.143	847	714	772	653	75	61	5.212
Scienze della Formazione	3.554	3.187	2.098	1.887	419	369	1.456	1.300	221	184	188	159	33	25	3.775
Scienze MFN	2.837	1.366	1.597	806	620	339	1.240	560	465	255	411	229	54	26	3.302
Scienze Politiche	4.394	2.192	2.664	1.296	903	350	1.730	896	735	432	594	333	141	99	5.129
Interfacoltà	1.096	664	807	502	328	205	289	162	91	62	70	46	21	16	1.187
<b>Totale</b>	<b>53.393</b>	<b>30.993</b>	<b>29.087</b>	<b>17.312</b>	<b>8.333</b>	<b>4.702</b>	<b>24.306</b>	<b>13.681</b>	<b>6.336</b>	<b>3.702</b>	<b>5.437</b>	<b>3.177</b>	<b>899</b>	<b>525</b>	<b>59.729</b>

Fonte: C.S.I.A.F. - Sezione Servizi Statistici - Università degli Studi di Firenze

**Iscritti non italiani all'Ateneo Fiorentino per facoltà e tipologia di corso di studio - A.a. 2006/07**  
(dati definitivi al 31.7.2007)

Facoltà	Corsi di 1° grado*								Corsi di laurea specialistica						Totale iscritti
	Tot. di cui femm.		In corso				Tot. di cui femm.		Tot. di cui femm.		In corso		Non in corso		
			Tot. di cui femm.		di cui immatricolati al 1° anno						Tot. di cui femm.		Tot. di cui femm.		
	Tot.	di cui femm.			Tot.	di cui femm.	Tot.	di cui femm.	Tot.	di cui femm.					
Agraria	45	14	33	11	18	4	12	3	2	1	2	1	-	-	47
Architettura	398	229	227	135	60	34	171	94	4	4	4	4	-	-	402
Economia	389	232	269	155	107	49	120	77	21	19	15	13	6	6	410
Farmacia	123	97	92	76	29	23	30	21	-	-	-	-	-	-	123
Giurisprudenza	161	105	113	73	46	33	48	32	13	12	12	11	1	1	174
Ingegneria	165	34	114	25	43	12	51	9	11	2	10	1	1	1	176
Lettere e Filosofia	405	308	314	234	99	75	91	74	40	32	29	22	11	10	445
Medicina e Chirurgia	265	167	175	111	51	35	90	56	4	1	2	-	2	1	269
Psicologia	64	51	34	25	8	6	30	26	9	8	9	8	-	-	73
Scienze della Formaz.	50	44	37	32	12	11	13	12	2	2	2	2	-	-	52
Scienze MFN	76	35	47	17	19	8	29	18	14	10	14	10	-	-	90
Scienze Politiche	228	139	149	90	47	23	79	49	17	14	14	11	3	3	245
Interfacoltà	34	26	25	22	12	10	9	4	4	4	3	3	1	1	38
<b>Totale</b>	<b>2.403</b>	<b>1.481</b>	<b>1.630</b>	<b>1.006</b>	<b>551</b>	<b>323</b>	<b>773</b>	<b>475</b>	<b>141</b>	<b>109</b>	<b>116</b>	<b>86</b>	<b>25</b>	<b>23</b>	<b>2.544</b>

Fonte: C.S.I.A.F. - Sezione Servizi Statistici - Università degli Studi di Firenze

**Distribuzione degli iscritti all'Università degli studi di Firenze tra italiani e non italiani - A. a. 2006-2007**

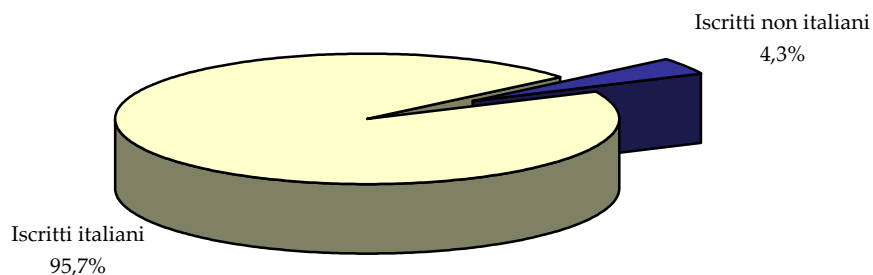

**Incidenza percentuale degli iscritti non italiani sul totale degli iscritti presso l'Ateneo Fiorentino per facoltà - A.a. 2006/2007**

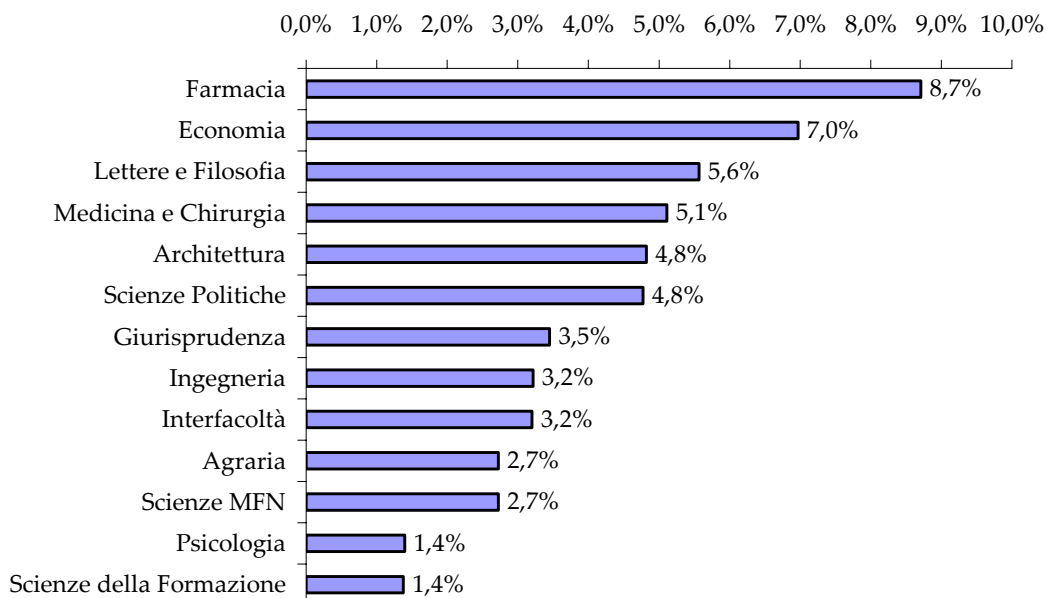

Isritti non italiani presso l'Università degli Studi di Firenze per sesso e facoltà  
A.a. 2006-2007

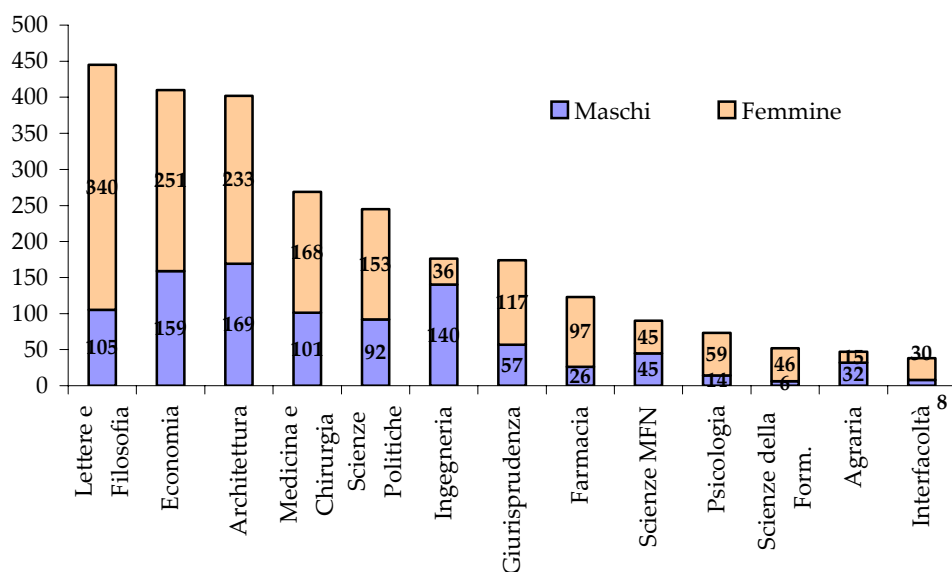

Isritti non comunitari all'Ateneo Fiorentino per facoltà e tipologia di corso di studio - A.a. 2006/07  
(dati definitivi al 31.7.2007)

Facoltà	Corsi di 1° grado*						Corsi di laurea specialistica						Totale iscritti		
	Tot.	di cui femm.	In corso				Non in corso		Tot.	di cui femm.	In corso			Non in corso	
			Tot.	di cui femm.	di cui immatricolati al 1° anno	di cui femm.	Tot.	di cui femm.			Tot.	di cui femm.		Tot.	di cui femm.
Agraria	36	11	29	9	17	4	7	2	2	1	2	1	-	-	38
Architettura	280	156	191	110	55	30	89	46	2	2	2	2	-	-	282
Economia	326	182	220	116	95	40	106	66	13	12	9	8	4	4	339
Farmacia	89	74	71	60	21	17	18	14	-	-	-	-	-	-	89
Giurisprudenza	126	79	86	54	33	23	40	25	7	6	6	5	1	1	133
Ingegneria	138	25	98	16	37	9	40	9	8	2	7	1	1	1	146
Lettere e Filosofia	274	195	226	160	72	54	48	35	26	20	17	12	9	8	300
Medicina e Chirurgia	215	133	149	91	44	28	66	42	2	1	1	-	1	1	217
Psicologia	42	32	28	20	7	5	14	12	6	6	6	6	-	-	48
Scienze della Formaz.	37	33	29	26	11	10	8	7	1	1	1	1	-	-	38
Scienze MFN	58	22	40	14	17	6	18	8	5	1	5	1	-	-	63
Scienze Politiche	192	113	126	72	39	18	66	41	12	9	11	8	1	1	204
Interfacoltà	28	23	21	20	10	9	7	3	3	3	2	2	1	1	31
<b>Totale</b>	<b>1.841</b>	<b>1.078</b>	<b>1.314</b>	<b>768</b>	<b>458</b>	<b>253</b>	<b>527</b>	<b>310</b>	<b>87</b>	<b>64</b>	<b>69</b>	<b>47</b>	<b>18</b>	<b>17</b>	<b>1.928</b>

Fonte: C.S.I.A.F. - Sezione Servizi Statistici - Università degli Studi di Firenze

**Corsi di 1° grado - Iscritti presso l'Ateneo Fiorentino con cittadinanza non italiana  
per continente e facoltà - A.a. 2006/2007 (dati definitivi al 31.7.2007)**

<i>Facoltà</i>	<i>Africa</i>	<i>America</i>	<i>Asia</i>	<i>Europa</i>	<i>di cui Europa non Ue</i>	<i>Totale</i>
Agraria	15	1	10	19	10	45
Architettura	11	20	105	262	145	398
Economia	38	20	53	278	215	389
Farmacia	11	1	18	93	58	123
Giurisprudenza	3	5	3	150	114	161
Ingegneria	31	8	18	108	81	165
Lettere e Filosofia	18	21	84	282	148	405
Medicina e Chirurgia	23	13	42	187	137	265
Psicologia	3	3	2	56	34	64
Scienze della Formazione	3	7	7	33	20	50
Scienze MFN	12	6	11	47	29	76
Scienze Politiche	9	3	5	211	175	228
Interfacoltà	5	2	3	24	18	34
<b>Totale</b>	<b>182</b>	<b>110</b>	<b>361</b>	<b>1.750</b>	<b>1.184</b>	<b>2.403</b>

Fonte: nostra elaborazione su dati C.S.I.A.F. - Sezione Servizi Statistici - Università degli Studi di Firenze

**Corsi di laurea specialistica - Iscritti presso l'Ateneo Fiorentino con cittadinanza non italiana  
per continente e facoltà - A.a. 2006/07 (dati definitivi al 31.7.2007)**

<i>Facoltà</i>	<i>Africa</i>	<i>America</i>	<i>Asia</i>	<i>Europa</i>	<i>di cui Europa non Ue</i>	<i>Totale</i>
Agraria	1	-	-	1	1	2
Architettura	-	-	2	2	-	4
Economia	-	1	-	20	12	21
Giurisprudenza	-	-	-	13	7	13
Ingegneria	2	1	1	7	4	11
Lettere e Filosofia	1	3	5	31	17	40
Medicina e Chirurgia	1	1	-	2	-	4
Psicologia	1	-	-	8	5	9
Scienze della formazione	-	1	-	1	-	2
Scienze MFN	-	2	-	12	3	14
Scienze Politiche	2	1	-	14	9	17
Interfacoltà	-	-	-	4	3	4
<b>Totale</b>	<b>8</b>	<b>10</b>	<b>8</b>	<b>115</b>	<b>61</b>	<b>141</b>

Fonte: nostra elaborazione su dati C.S.I.A.F. - Sezione Servizi Statistici - Università degli Studi di Firenze

**Laureati totali e laureati non italiani presso l'Ateneo Fiorentino  
per facoltà e corso di studio - Anno solare 2007**

<i>Facoltà</i>	<i>Corsi di 1° grado*</i>		<i>Corsi di laurea specialistica</i>		<i>Totale laureati</i>		
	<i>Totale</i>	<i>di cui non italiani</i>	<i>Totale</i>	<i>di cui non italiani</i>	<i>Totale</i>	<i>di cui stranieri</i>	<i>Incid. laur. non ital. su tot.</i>
Agraria	268	7	40	-	308	7	2,3%
Architettura	1.120	28	11	1	1.131	29	2,6%
Economia	723	29	187	3	910	32	3,5%
Farmacia	98	9	4	-	102	9	8,8%
Giurisprudenza	430	11	121	3	551	14	2,5%
Ingegneria	682	12	127	-	809	12	1,5%
Lettere e Filosofia	1.176	36	137	3	1.313	39	3,0%
Medicina e Chirurgia	774	31	203	1	977	32	3,3%
Psicologia	1.151	19	81	-	1.232	19	1,5%
Scienze della Form.	554	6	33	-	587	6	1,0%
Scienze MFN	374	3	69	1	443	4	0,9%
Scienze Politiche	757	18	98	-	855	18	2,1%
Interfacoltà	140	3	9	-	149	3	2,0%
<b>Totale</b>	<b>8.247</b>	<b>212</b>	<b>1.120</b>	<b>12</b>	<b>9.367</b>	<b>224</b>	<b>2,4%</b>

Fonte: C.S.I.A.F. - Sezione Servizi Statistici - Università degli Studi di Firenze

**Incidenza percentuale dei laureati non italiani sul totale dei laureati per facoltà -  
A.a. 2006/2007**

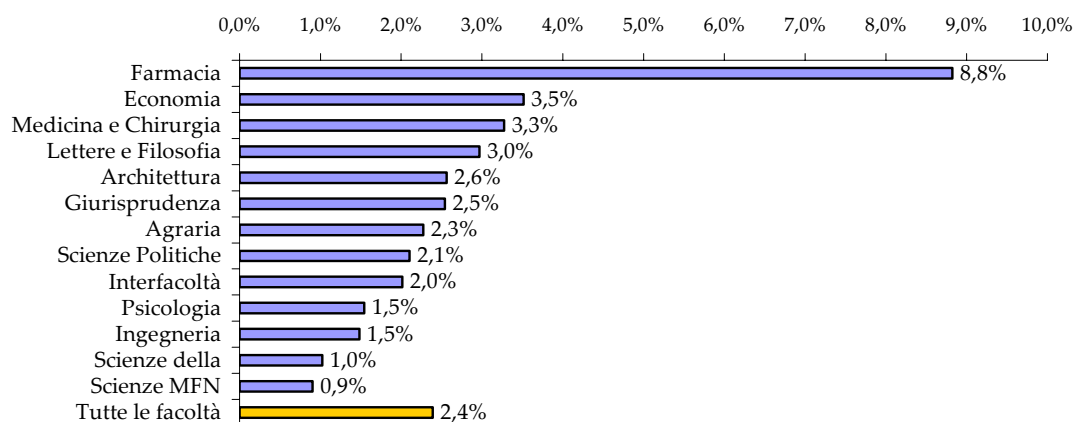

**Corsi di 1° grado - Laureati e diplomati presso l'Università degli Studi di Firenze con cittadinanza non italiana per area geografica e facoltà - Anno solare 2007**

Facoltà	Africa	America	di cui Usa	Asia	Europa	di cui non Ue	Totale
Agraria	2	-	-	1	4	1	7
Architettura	-	-	-	4	24	14	28
Economia	3	2	1	-	24	17	29
Farmacia	-	-	-	-	9	2	9
Giurisprudenza	-	1	-	-	10	5	11
Ingegneria	5	-	-	1	6	4	12
Lettere e Filosofia	1	3	1	4	28	8	36
Medicina e Chirurgia	4	3	-	5	19	13	31
Psicologia	-	1	-	-	18	6	19
Scienze della Formazione	-	-	-	-	6	4	6
Scienze MFN	2	-	-	-	1	-	3
Scienze Politiche	1	1	-	-	16	10	18
Interfacoltà	1	-	-	-	2	2	3
<b>Totale</b>	<b>19</b>	<b>2</b>	<b>2</b>	<b>15</b>	<b>167</b>	<b>86</b>	<b>212</b>

Fonte: C.S.I.A.F. - Sezione Servizi Statistici - Università degli Studi di Firenze

**Corsi di laurea specialistica - Laureati all'Ateneo Fiorentino con cittadinanza straniera per nazione e facoltà - Anno solare 2007**

Facoltà	Africa	America	Asia	Europa	di cui non Ue	Totale
Architettura	-	-	-	1	-	1
Economia	-	-	-	3	2	3
Giurisprudenza	-	-	-	3	-	3
Lettere e Filosofia	-	-	1	2	1	3
Medicina e Chirurgia	1	-	-	-	-	1
Scienze MFN	-	1	-	-	-	1
<b>Totale</b>	<b>1</b>	<b>1</b>	<b>1</b>	<b>9</b>	<b>3</b>	<b>12</b>

Fonte: C.S.I.A.F. - Sezione Servizi Statistici - Università degli Studi di Firenze

**Laureati non italiani ai corsi di laurea di 1° grado presso l'Università degli Studi di Firenze per area geografica - Comparazione anni solari 2002-2007**

Aree geografiche	2002	2003	2004	2005	2006	2007
Africa	7	9	11	12	17	19
America	8	4	5	8	9	11
Asia	13	13	13	14	19	15
Europa	61	75	79	138	151	167
<b>Totale</b>	<b>89</b>	<b>101</b>	<b>108</b>	<b>172</b>	<b>196</b>	<b>212</b>

Fonte: C.S.I.A.F. - Sezione Servizi Statistici - Università degli Studi di Firenze

## 5. Imprese e imprenditori stranieri

### Il quadro nazionale

Secondo il Rapporto Unioncamere 2008, il 2007 è stato caratterizzato da due tendenze contrapposte: se da un lato sono nate 46.000 imprese in più rispetto all'anno precedente, dall'altro si è registrato un record di cessazioni, con oltre 390.000 aziende fuoriuscite dal mercato. Il numero delle cessazioni è progressivamente cresciuto negli ultimi anni fino a raggiungere nel 2007 il valore più elevato mai raggiunto dal 1993. In questo quadro l'impresa immigrata conferma la sua eccezionale vitalità: nel 2007 in Italia sono state 37.531 le imprese individuali aperte da persone nate al di fuori dei confini dell'Unione Europea. Rispetto all'anno precedente, il totale delle imprese individuali gestite da titolari immigrati da Paesi non appartenenti all'UE è così aumentato di 16.654 unità, raggiungendo il valore di 225.408 unità, l'8% in più rispetto al dato di fine 2006.<sup>1</sup>

### Il quadro locale

Complessivamente, nel settore dell'imprenditoria straniera la nostra regione presenta una peculiarità, quella di uno sviluppo piuttosto rilevante di forme di imprenditoria etnica. Con oltre 40.000 imprenditori stranieri, pari al 7% sul totale, la Toscana ha registrato un incremento, dal 2000 ad oggi, del 76%. Quasi due terzi degli imprenditori stranieri operano nel **commercio**, nelle **costruzioni** e nel settore **manifatturiero** (a fronte di una incidenza di questi settori di poco superiore al 50% tra gli imprenditori italiani) risultando particolarmente rappresentati nell'edilizia, dove ormai sfiorano il 13% sul totale degli imprenditori<sup>2</sup>.

Se osserviamo le dinamiche del territorio fiorentino, nel corso del 2007 il dato complessivo sull'imprenditoria mostra un lieve calo delle imprese registrate, passate in un anno da 109.811 a **108.535**, mentre gli imprenditori non comunitari sono diminuiti di oltre 500 unità (da 12.286 a **11.782**). Anche in quest'area commercio, costruzioni e attività manifatturiere rappresentano i settori di attività di oltre il 70% degli imprenditori non comunitari. Nel 2007 si è registrato un lieve decremento del settore delle costruzioni e del manifatturiero, mentre il commercio ha incrementato ulteriormente la sua prevalenza. In lieve ripresa anche il tessile/confezioni ed i servizi alle imprese, che negli anni precedenti avevano fatto registrare una progressiva diminuzione di imprenditori stranieri. Da notare infine la prevalenza degli imprenditori **albanesi** nel settore delle costruzioni ed il nettissimo predominio di quelli **cinesi** nei settori tessile, confezioni e dell'industria conciaria.

Imprese registrate presso la CCIAA di Firenze al 31.12.2007 per settore

Settore	31.12.2007	31.12.2006	Saldo v.a.
Agricoltura, caccia e silvicoltura	7.006	7.179	-173
Pesca, piscicoltura e servizi connessi	8	8	0
Estrazione di minerali	46	51	-5
Attività manifatturiere	18.642	19.279	-637
Prod. e distrib. energ. elettr., gas e acqua	18	16	2
Costruzioni	16.805	16.139	666
Comm. ingr. e dett.-rip. beni pers. e per la casa	27.990	28.761	-771
Alberghi e ristoranti	5.742	5.729	13
Trasporti, magazzinaggio e comunicaz.	3.909	3.985	-76
Intermediaz. monetaria e finanziaria	2.093	2.105	-12
Attiv. immob., noleggio, informat., ricerca	15.607	15.543	64
Istruzione	437	439	-2
Sanità e altri servizi sociali	335	330	5
Altri servizi pubblici, sociali e personali	4.270	4.281	-11
Serv. domestici presso famiglie e conviv.	0	1	-1
Imprese non classificate	5.566	5.964	-398
<b>Totale</b>	<b>108.535</b>	<b>109.811</b>	<b>-1276</b>

Imprese registrate, attive e UL operative presso la CCIAA di Firenze al 31.12.2007

Imprese per condizione	31.12.07	31.12.06	Variaz. %
Registrate	108.535	109.811	-1,2%
Attive	91.337	90.869	0,5%
Unità locali operative	114.294	113.516	0,7%

Imprese registrate, attive e UL operative: variazione tra il 31.12.2006 ed il 31.12.2007

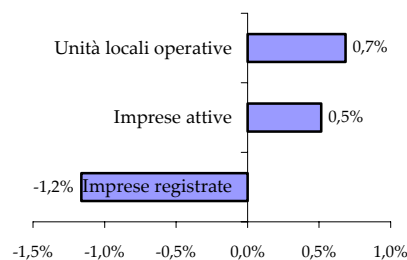

<sup>1</sup> Unioncamere, Rapporto 2008.

<sup>2</sup> Rapporto Irpet Toscana 2008.

Fonte: Notizie Flash sulla demografia delle imprese, IV trimestre 2007 - Ufficio Statistica e Studi CCIAA di Firenze

**Imprese registrate presso la CCIAA di Firenze per natura giuridica al 31.12.2007 ed al 31.12.2006**  
**variazione percentuale**

Natura giuridica	31.12.2007		31.12.2006		Variaz. %
	v.a.	%	v.a.	%	
Società di capitali	24.693	22,8%	25.251	23,0%	-2,2%
Società di persone	27.164	25,0%	28.195	25,7%	-3,7%
Imprese individuali	53.969	49,7%	53.732	48,9%	0,4%
Altre forme	2.709	2,5%	2.633	2,4%	2,9%
<b>Totale</b>	<b>108.535</b>	<b>100,0%</b>	<b>109.811</b>	<b>100,0%</b>	<b>-1,2%</b>

Fonte: Notizie Flash sulla demografia delle imprese, IV trimestre 2007 - Ufficio Statistica e Studi CCIAA di Firenze

**Imprenditori extracomunitari con cariche in imprese registrate in provincia di Firenze al 31.12.2007**

Settore	v.a.	% vert.
Agricoltura, caccia e silvicoltura	232	2,0%
Pesca, piscicoltura e servizi connessi	1	0,0%
Attività manifatturiere	3.187	27,0%
Prod. e distrib. energ. elettr., gas e acqua	2	0,0%
Costruzioni	2.372	20,1%
Comm. ingr. e dett.-rip. beni pers. e per la casa	3.100	26,3%
Alberghi e ristoranti	726	6,2%
Trasporti, magazzino e comunicaz.	416	3,5%
Intermediaz. monetaria e finanziaria	56	0,5%
Attiv. immob., noleggio, informat., ricerca	863	7,3%
Istruzione	36	0,3%
Sanità e altri servizi sociali	28	0,2%
Altri servizi pubblici, sociali e personali	191	1,6%
Imprese non classificate	572	4,9%
<b>Totale</b>	<b>11.782</b>	<b>100,0%</b>

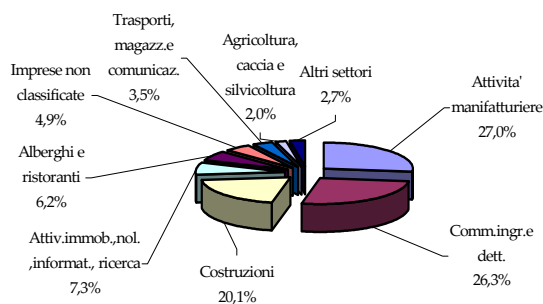

Fonte: Ufficio Statistica e Studi CCIAA di Firenze

**Imprenditori non comunitari registrati alla CCIAA di Firenze per classi di attività economica periodo 2001-2007 (valori assoluti)**

Settore	2001	2002	2003	2004	2005	2006	2007
Agricoltura e pesca	164	194	199	230	254	265	233
Industrie estrattive e industrie alimentari	54	67	87	90	123	161	160
Tessile e confezioni	722	747	770	801	833	876	907
Industrie conciarie	1.636	1.732	1.685	1.676	1.686	1.685	1.740
Altre industrie manifatturiere	350	368	373	381	395	403	380
Energia, gas e acqua	0	0	1	2	1	1	2
Costruzioni	809	1.097	1.362	1.873	2.324	2.807	2.372
Commercio	1.880	2.113	2.364	2.606	2.823	3.122	3.100
Pubblici esercizi	595	631	643	640	684	743	726
Trasporti	216	249	259	329	396	431	416
Attività finanziarie e assicurazioni	64	72	70	68	61	63	56
Servizi alle imprese	775	775	840	797	787	863	863
Istruzione e sanità	46	51	53	62	63	69	64
Altri servizi sociali e personali	147	145	153	177	179	186	191
Imprese non classificate	374	440	496	589	608	611	572
<b>Totale</b>	<b>7.832</b>	<b>8.681</b>	<b>9.355</b>	<b>10.321</b>	<b>11.217</b>	<b>12.286</b>	<b>11.782</b>

Fonte: nostra elaborazione su dati Servizio Statistica e Studi CCIAA di Firenze

**Imprenditori non comunitari registrati alla CCIAA di Firenze per classi di attività economica  
periodo 2000-2007 (valori percentuali sul totale annuo degli imprenditori non comunitari)**

Settore	2001	2002	2003	2004	2005	2006	2007
Agricoltura e pesca	2,1%	2,2%	2,1%	2,2%	2,3%	2,2%	2,0%
Industrie estrattive e industrie alimentari	0,7%	0,8%	0,9%	0,9%	1,1%	1,3%	1,4%
Tessile e confezioni	9,2%	8,6%	8,2%	7,8%	7,4%	7,1%	7,7%
Industrie conciarie	20,9%	20,0%	18,0%	16,2%	15,0%	13,7%	14,8%
Altre industrie manifatturiere	4,5%	4,2%	4,0%	3,7%	3,5%	3,3%	3,2%
Energia, gas e acqua	0,0%	0,0%	0,0%	0,0%	0,0%	0,0%	0,0%
Costruzioni	10,3%	12,6%	14,6%	18,1%	20,7%	22,8%	20,1%
Commercio	24,0%	24,3%	25,3%	25,2%	25,2%	25,4%	26,3%
Pubblici esercizi	7,6%	7,3%	6,9%	6,2%	6,1%	6,0%	6,2%
Trasporti	2,8%	2,9%	2,8%	3,2%	3,5%	3,5%	3,5%
Attività finanziarie e assicurazioni	0,8%	0,8%	0,7%	0,7%	0,5%	0,5%	0,5%
Servizi alle imprese	9,9%	8,9%	9,0%	7,7%	7,0%	7,0%	7,3%
Istruzione e sanità	0,6%	0,6%	0,6%	0,6%	0,6%	0,6%	0,5%
Altri servizi sociali e personali	1,9%	1,7%	1,7%	1,7%	1,6%	1,5%	1,6%
Imprese non classificate	4,9%	5,2%	5,4%	5,8%	5,5%	5,0%	4,9%
Totale	100,0%	100,0%	100,0%	100,0%	100,0%	100,0%	100,0%

Fonte: nostra elaborazione su dati Servizio Statistica e Studi CCIAA di Firenze

**Imprenditori Ue, non Ue, albanesi e cinesi registrati alla CCIAA di Firenze per settore al 31.12.2007**

Settore	Paesi Ue	Paesi non Ue	di cui Albania	di cui Cina	Non class.	Totale non italiani
Agricoltura e pesca	183	232	40	3	1	416
Industrie estrattive e industrie alimentari	32	160	3	15	0	192
Tessile e confezioni	84	907	2	789	0	991
Industrie conciarie	41	1.739	10	1.659	1	1.781
Altre industrie manifatturiere	277	381	30	15	0	658
Energia, gas e acqua	2	2	0	0	0	4
Costruzioni	1.521	2.364	1.287	15	9	3.894
Commercio	604	3.094	49	706	9	3.707
Pubblici esercizi	247	729	47	137	0	976
Trasporti	99	416	26	12	0	515
Attività finanziarie e assicurazioni	50	56	2	0	0	106
Servizi alle imprese	494	862	26	51	1	1.357
Istruzione e sanità	52	64	1	2	0	116
Altri servizi sociali e personali	124	191	12	6	0	315
Imprese non classificate	214	570	19	107	2	786
Totale	4.024	11.767	1.554	3.517	23	15.814

Fonte: Unioncamere, Movimprese

**Incidenza percentuale degli imprenditori albanesi e cinesi registrati alla CCIAA di Firenze  
per settore di attività al 31.12.2007 sul totale degli imprenditori Ue e non Ue**

Settore	Incidenza Albania		Incidenza Cina	
	Su totale non italiani	Su non Ue	Su totale non italiani	Su non Ue
Agricoltura e pesca	9,6%	17,2%	0,7%	1,3%
Industrie estrattive e industrie alimentari	1,6%	1,9%	7,8%	9,4%
Tessile e confezioni	0,2%	0,2%	79,6%	87,0%
Industrie conciarie	0,6%	0,6%	93,1%	95,4%
Altre industrie manifatturiere	4,6%	7,9%	2,3%	3,9%
Energia, gas e acqua	0,0%	0,0%	0,0%	0,0%
Costruzioni	33,1%	54,4%	0,4%	0,6%
Commercio	1,3%	1,6%	19,0%	22,8%
Pubblici esercizi	4,8%	6,4%	14,0%	18,8%
Trasporti	5,0%	6,3%	2,3%	2,9%
Attività finanziarie e assicurazioni	1,9%	3,6%	0,0%	0,0%
Servizi alle imprese	1,9%	3,0%	3,8%	5,9%
Istruzione e sanità	0,9%	1,6%	1,7%	3,1%
Altri servizi sociali e personali	3,8%	6,3%	1,9%	3,1%
Imprese non classificate	2,4%	3,3%	13,6%	18,8%
Totale	9,8%	13,2%	22,2%	29,9%

Fonte: Unioncamere, Movimprese

## Imprenditori extracomunitari con cariche in imprese registrate in provincia di Firenze al 31.12.2007

Comuni	Agric., caccia e silvic.	Attiv. Manif.	Costruz	Comm.i ngr.e dett.	Alb. e rist.	Trasp., magaz., comun.	Intern. monet. finanz.	Attiv. immob., noleg., inform.	Altri servizi pubblici	Imprese non classif.	Altro	Tot.	% vert
Bagno A Ripoli	7	5	31	36	4	0	0	9	4	5	1	102	0,9%
Barberino Di Mugello	9	6	31	5	2	4	1	1	0	1	0	60	0,5%
Barberino Val D'elsa	6	2	9	2	1	0	0	4	1	1	0	26	0,2%
Borgo San Lorenzo	8	8	68	19	11	4	0	9	1	4	0	132	1,1%
Calenzano	2	43	26	30	6	2	0	10	1	6	0	126	1,1%
Campi Bisenzio	3	301	128	105	10	26	0	20	7	14	0	614	5,2%
Capraia E Limite	2	19	5	19	0	1	0	0	0	1	0	47	0,4%
Castelfiorentino	5	62	87	28	8	6	0	10	5	1	0	212	1,8%
Cerreto Guidi	4	129	18	7	5	2	0	3	5	5	0	178	1,5%
Certaldo	8	13	53	17	11	3	0	8	1	4	0	118	1,0%
Dicomano	4	4	20	1	0	0	0	0	0	3	0	32	0,3%
Empoli	4	252	122	132	18	24	0	32	11	28	2	625	5,3%
Fiesole	4	6	15	8	4	1	0	4	0	1	0	43	0,4%
Figline Valdarno	5	5	79	26	16	3	1	14	2	7	0	158	1,3%
Firenze	45	865	848	1.944	528	267	46	570	116	384	55	5.668	48,1%
Firenzeuola	0	1	2	3	3	0	0	0	0	0	1	10	0,1%
Fucecchio	7	215	69	70	3	12	1	14	4	14	1	410	3,5%
Gambassi Terme	3	2	14	2	2	0	0	1	1	1	0	26	0,2%
Greve In Chianti	14	10	64	9	3	3	1	5	0	6	1	116	1,0%
Impruneta	6	18	38	15	4	3	0	8	0	1	0	93	0,8%
Incisa Valdarno	0	5	15	13	2	2	0	3	1	1	0	42	0,4%
Lastra A Signa	1	26	57	22	1	4	0	3	0	0	0	114	1,0%
Londa	2	1	8	0	1	0	0	2	0	0	0	14	0,1%
Marradi	5	1	4	0	2	1	0	0	1	0	0	14	0,1%
Montaione	1	3	10	1	1	1	0	2	0	0	1	20	0,2%
Montelupo Fiorentino	1	20	16	6	3	1	0	6	2	2	0	57	0,5%
Montespertoli	2	26	36	11	1	0	0	3	1	1	0	81	0,7%
Palazzouolo Sul Senio	1	0	1	0	0	0	0	0	0	0	0	2	0,0%
Pelago	3	3	15	3	2	1	0	0	0	0	0	27	0,2%
Pontassieve	6	17	52	12	1	3	1	4	1	3	1	101	0,9%
Reggello	10	17	24	27	2	1	0	3	0	1	0	85	0,7%
Rignano Sull'arno	5	9	11	8	1	1	0	4	1	2	0	42	0,4%
Rufina	3	4	21	2	0	1	0	3	0	0	0	34	0,3%
San Casciano In Val Di Pesa	16	6	26	25	5	3	0	5	0	1	0	87	0,7%
San Godenzo	1	0	0	0	2	0	0	0	0	0	0	3	0,0%
San Piero A Sieve	1	3	7	5	5	0	0	1	0	0	0	22	0,2%
Scandicci	0	63	102	59	23	8	1	24	9	11	0	300	2,5%
Scarperia	3	3	19	2	0	1	0	0	0	0	0	28	0,2%
Sesto Fiorentino	1	731	63	311	16	14	2	63	9	54	1	1.265	10,7%
Signa	2	128	80	32	13	8	0	7	4	5	1	280	2,4%
Tavarnelle Val Di Pesa	8	8	21	12	6	1	0	2	0	0	2	60	0,5%
Vaglia	4	0	6	9	0	1	1	0	0	0	0	21	0,2%
Vicchio	6	6	25	9	0	0	0	2	1	0	0	49	0,4%
Vinci	4	141	26	53	0	3	1	4	2	4	0	238	2,0%
<b>Totale</b>	<b>232</b>	<b>3.187</b>	<b>2.372</b>	<b>3.100</b>	<b>726</b>	<b>416</b>	<b>56</b>	<b>863</b>	<b>191</b>	<b>572</b>	<b>67</b>	<b>11.782</b>	<b>100,0%</b>

Fonte: Ufficio Statistica e Studi CCIAA di Firenze

## 6. Salute

### 6.1 L'Azienda Sanitaria di Firenze

I cittadini stranieri iscritti al Servizio Sanitario Nazionale attraverso l'Azienda Sanitaria di Firenze sono – al 31.12.2007 - **55.463**. Rispetto al 31.12.2006 l'incremento (+1,0%) è inferiore al tasso di crescita della popolazione residente, aspetto che mostra ancora una volta la non immediata traducibilità tra il dato sulle residenze anagrafiche e quello sulle iscrizioni al Ssn. La stessa crescita degli iscritti di nazionalità rumena risulta dimensionalmente meno poderosa di quella rilevata con riferimento alle iscrizioni anagrafiche. Degno di nota, inoltre, l'ulteriore calo di iscritti di nazionalità cinese (**-464 unità**).

Pur sottolineando la necessità di interpretare questo dato con cautela, si può notare che lo **scarto** tra residenze anagrafiche ed iscrizioni al Ssn risulta più netto rispetto ad un anno fa, passando dal 12,1 al **20,7%**. L'entità di tale scarto resta molto articolata territorialmente e risulta particolarmente forte nel territorio del Comune di Firenze per quanto riguarda le comunità **cinese e rumena**.

I ricoveri di cittadini non italiani presso presidi dell'Azienda Sanitaria di Firenze rappresentano il **10,6%** del totale, con una netta prevalenza femminile. L'incidenza dei ricoveri di donne oltrepassa l'80% tra i ricoverati di nazionalità peruviana e brasiliana.

Per quanto concerne il tesserino **Stp**, che assicura le cure essenziali ed urgenti anche ai cittadini non regolarmente soggiornanti<sup>1</sup>, dopo l'ingresso della Romania nell'Ue prevalgono i rilasci a beneficio dei gruppi **peruviano, cinese ed albanese**. Tra i titolari del tesserino la percentuale di maschi risulta superiore rispetto a quella registrata nei ricoveri, fino a diventare maggioritaria in alcuni gruppi nazionali.

Iscritti non italiani al S.s.n. al 31.12.2007 per nazionalità e sesso –  
Azienda Sanitaria di Firenze

Nazionalità	Femmine	Maschi	Totale al 31.12.2007	Totale al 31.12.2006
Albania	4.152	4.826	8.978	8.583
Romania	4.226	2.780	7.006	5.412
Cina	2.290	2.127	4.417	4.871
Perù	2.044	1.225	3.269	3.454
Marocco	1.338	1.930	3.268	3.196
Filippine	1.802	1.277	3.079	3.101
Apolide o non definito	1.557	1.392	2.949	3.069
Sri Lanka	809	923	1.732	1.673
Polonia	1.271	289	1.560	1.347
Jugoslavia, Slovenia, Croazia	675	763	1.438	1.678
Germania	823	327	1.150	1.204
Egitto	343	670	1.013	1.018
Brasile	644	257	901	949
Francia	569	316	885	923
Regno Unito	484	256	740	760
Stati Uniti	496	241	737	786
Somalia	336	329	665	717
Senegal	94	552	646	693
Tunisia	230	400	630	659
India	282	332	614	631
Altri Paesi	6.113	3.673	9.386	10.213
Totale complessivo	30.578	24.885	<b>55.463</b>	54.937

Fonte: Dipartimento Tecnologia e Sistemi, S. C. Applicazioni e Architettura, Azienda Sanitaria Fi.

<sup>1</sup> Art. 35, TU 286/1998, Circolare Ministeriale n. 5 del 24.06.2000.

**Iscritti stranieri al S.s.n. al 31.12.2007 presso l'Azienda Sanitaria di Firenze per  
comune di residenza - Comparazione tra iscritti al S.s.n. e residenti**

<i>Comuni di residenza</i>	<i>Totale stranieri iscritti S.s.n.</i>	<i>Totale stranieri residenti</i>	<i>Diff. % iscr./resid. 2007</i>	<i>Diff. % iscr./resid. 2006</i>
Bagno a Ripoli	1.203	1.438	-16,3%	-7,6%
Barberino di Mugello	443	765	-42,1%	-38,6%
Barberino Valdelsa	226	286	-21,0%	-11,9%
Borgo San Lorenzo	989	1.460	-32,3%	-24,4%
Calenzano	548	765	-28,4%	-22,4%
Campi Bisenzio	3.985	5.258	-24,2%	-17,8%
Dicomano	406	530	-23,4%	-20,2%
Fiesole	677	822	-17,6%	-11,9%
Figline Valdarno	843	1.193	-29,3%	-4,6%
Firenze	30.908	37.634	-17,9%	-10,0%
Firenzuola	328	441	-25,6%	-22,5%
Greve in Chianti	1.181	1.470	-19,7%	-12,3%
Impruneta	846	1.213	-30,3%	-15,4%
Incisa Valdarno	428	489	-12,5%	-0,2%
Lastra a Signa	1.059	1.393	-24,0%	-6,9%
Londa	86	109	-21,1%	-10,6%
Marradi	134	145	-7,6%	-3,0%
Palazzuolo sul Senio	27	28	-3,6%	-20,0%
Pelago	324	338	-4,1%	-12,9%
Pontassieve	975	1.306	-25,3%	-15,8%
Reggello	524	755	-30,6%	-16,9%
Rignano sull'Arno	376	444	-15,3%	-4,4%
Rufina	276	360	-23,3%	-24,3%
San Casciano Val di Pesa	891	1.046	-14,8%	-14,1%
San Godenzo	66	90	-26,7%	-37,5%
San Piero a Sieve	267	378	-29,4%	-26,8%
Scandicci	2.482	2.969	-16,4%	-1,1%
Scarperia	413	553	-25,3%	-21,5%
Sesto Fiorentino	2.324	3.151	-26,2%	-11,9%
Signa	1.176	1.740	-32,4%	-25,4%
Tavarnelle Val di Pesa	533	594	-10,3%	-7,9%
Vaglia	172	252	-31,7%	-23,9%
Vicchio	347	508	-31,7%	-26,4%
<b>Totale complessivo</b>	<b>55.463</b>	<b>69.923</b>	<b>-20,7%</b>	<b>-12,1%</b>

Fonte: nostra elaborazione su dati Dipartimento Tecnologia e Sistemi, S. C. Applicazioni e Architettura, Azienda Sanitaria Firenze

**Comparazione tra iscritti al S.s.n. e residenti nel Comune di Firenze al 31.12.2007  
(prime 7 nazionalità)**

<i>Nazionalità</i>	<i>Totale iscritti S.s.n.</i>	<i>Totale residenti</i>	<i>Differenza % tra iscritti e residenti</i>
Romania	3.189	4.453	-28,4%
Albania	3.361	4.230	-20,5%
Cina	2.251	3.811	-40,9%
Filippine	2.497	3.358	-25,6%
Perù	2.511	2.828	-11,2%
Marocco	1.405	1.653	-15,0%
Sri Lanka	1.262	1.497	-15,7%
Altri Paesi	14.432	15.804	-8,7%
<b>Totale</b>	<b>30.908</b>	<b>37.634</b>	<b>-17,9%</b>

Fonte: nostra elaborazione su dati Dipartimento Tecnologia e Sistemi, S. C. Applicazioni e Architettura, Azienda Sanitaria Fi e Ufficio Statistica del Comune di Firenze

**Comparazione tra iscritti al S.S.N. e residenti non italiani nel Comune di  
Firenze al 31.12.2007 (prime 7 nazionalità)**

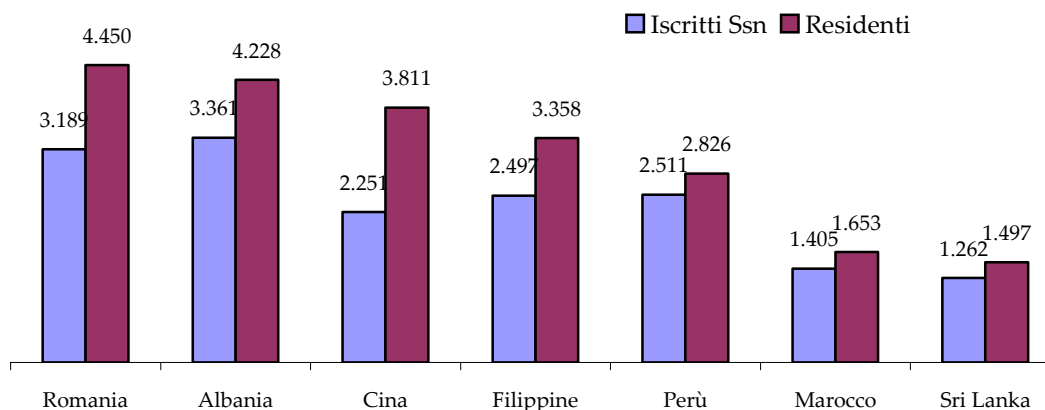

**Ricoveri presso presidi ospedalieri dell'Azienda Sanitaria di Firenze nel corso del 2007  
per nazionalità (prime 15) e sesso**

Paese	Femmine		Maschi		Totale		% ita/stra.
	v.a.	% orizz.	v.a.	% orizz.	v.a.	% vert.	
Albania	543	70,1%	232	29,9%	775	14,3%	
Romania	587	79,5%	151	20,5%	738	13,6%	
Perù	361	82,0%	79	18,0%	440	8,1%	
Marocco	218	61,2%	138	38,8%	356	6,6%	
Paesi Ex Jugoslavia	163	74,8%	55	25,2%	218	4,0%	
Cina	164	79,2%	43	20,8%	207	3,8%	
Filippine	152	78,8%	41	21,2%	193	3,6%	
Stati Uniti	135	73,4%	49	26,6%	184	3,4%	
Brasile	117	80,7%	28	19,3%	145	2,7%	
Germania	110	75,9%	35	24,1%	145	2,7%	
Francia	83	70,3%	35	29,7%	118	2,2%	
Sri Lanka	86	73,5%	31	26,5%	117	2,2%	
Polonia	82	75,9%	26	24,1%	108	2,0%	
Svizzera	70	76,1%	22	23,9%	92	1,7%	
Tunisia	49	55,7%	39	44,3%	88	1,6%	
Altri non italiani	1.003	67,3%	488	32,7%	1.491	27,5%	
<b>Totali non italiani</b>	<b>3.923</b>	<b>72,4%</b>	<b>1.492</b>	<b>27,6%</b>	<b>5.415</b>	<b>100,0%</b>	
<b>Italiani</b>	<b>25.184</b>	<b>55,1%</b>	<b>20.553</b>	<b>44,9%</b>	<b>45.737</b>		<b>89,4%</b>
<b>Totale</b>	<b>29.107</b>	<b>56,9%</b>	<b>22.045</b>	<b>43,1%</b>	<b>51.152</b>		

Fonte: Nostra elaborazione su dati Dipartimento Tecnologia e Sistemi, S. C. Applicazioni e Architettura, Azienda Sanitaria Firenze.

### Distribuzione dei ricoveri presso presidi dell'Azienda Sanitaria di Firenze tra italiani e non italiani - Anno 2007

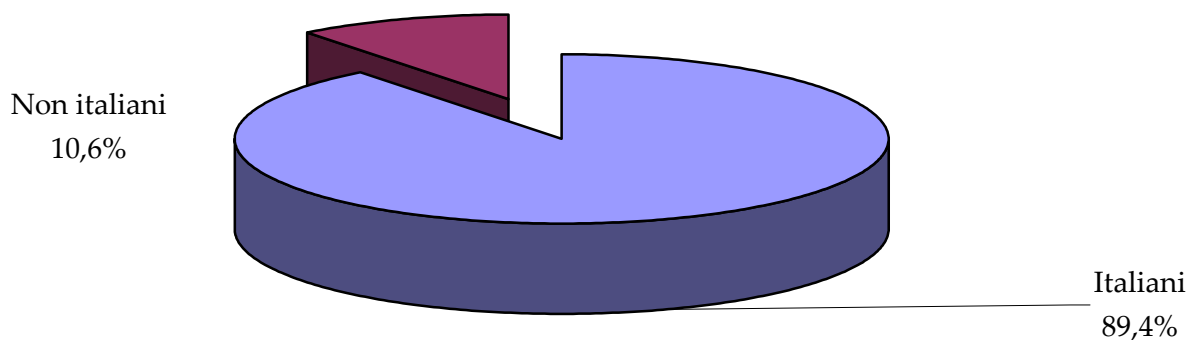

#### Tesserini S.t.p. validi rilasciati dall'Azienda Sanitaria di Firenze tra l'1.1.2007 ed il 31.12.2007- (prime 11 nazionalità)

Nazionalità	Femmine		Maschi		Totale Anno 2007		Totale Anno 2006	
	v.a.	%	v.a.	%	v.a.	% vert.	v.a.	% vert.
Perù	352	70,0%	151	30,0%	503	19,6%	896	21,6%
Cina	192	61,3%	121	38,7%	313	12,2%	278	6,7%
Albania	132	43,7%	170	56,3%	302	11,8%	398	9,6%
Marocco	47	26,7%	129	73,3%	176	6,9%	175	4,2%
Brasile	82	67,2%	40	32,8%	122	4,8%	120	2,9%
Romania	51	63,8%	29	36,3%	80	3,1%	1.213	29,2%
Senegal	17	21,8%	61	78,2%	78	3,0%	45	1,1%
Ucraina	61	84,7%	11	15,3%	72	2,8%	0	0,0%
Nigeria	59	85,5%	10	14,5%	69	2,7%	77	1,9%
Sri Lanka	30	43,5%	39	56,5%	69	2,7%	114	2,7%
Filippine	42	64,6%	23	35,4%	65	2,5%	92	2,2%
Altri Paesi	393	55,0%	322	45,0%	715	27,9%	746	18,0%
<b>Totale</b>	<b>1.458</b>	<b>56,9%</b>	<b>1.106</b>	<b>43,1%</b>	<b>2.564</b>	<b>100,0%</b>	<b>4.154</b>	<b>100,0%</b>

Fonte: Dipartimento Tecnologia e Sistemi, S. C. Applicazioni e Architettura, Azienda Sanitaria Firenze.

**Principali nazionalità dei beneficiari dei tesserini Stp rilasciati dall'Azienda  
Sanitaria di Firenze tra l'1.1.2007 ed il 31.12.2007**

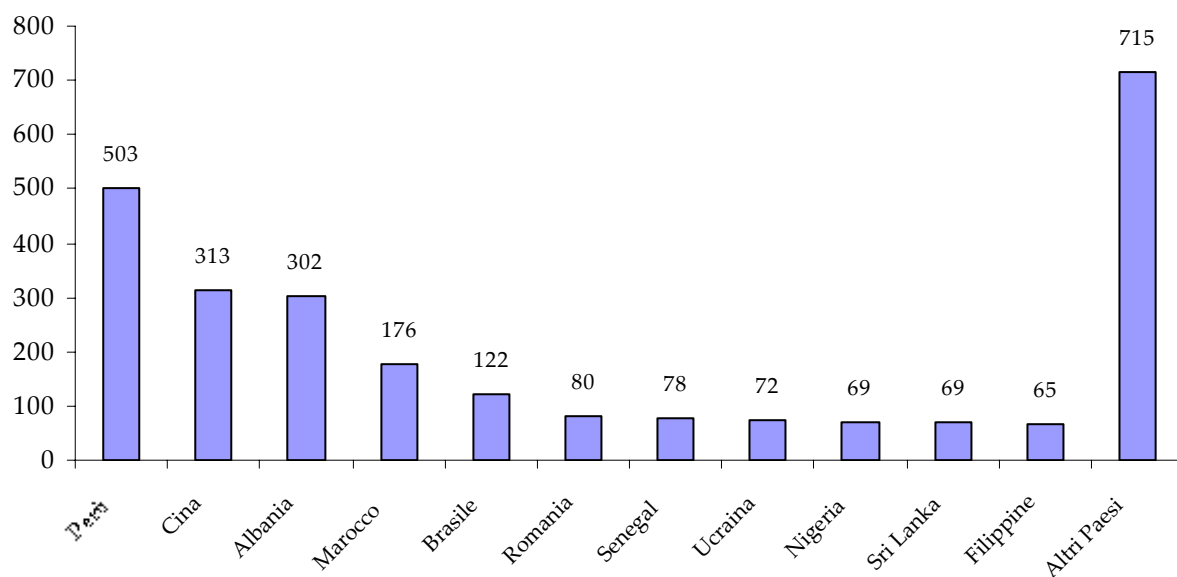

**Distribuzione per sesso dei titolari dei tesserini Stp rilasciati dall'Azienda  
Sanitaria di Firenze tra l'1.1.2007 ed il 31.12.2007**

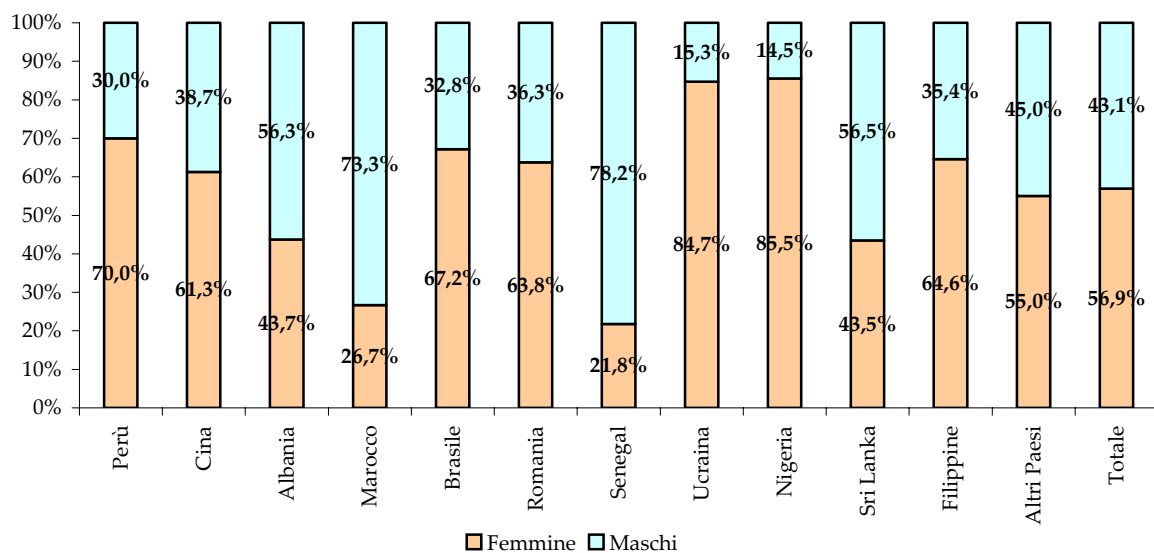

## 6.2 L'Azienda ospedaliera di Careggi

Tra i ricoveri di cittadini non italiani presso l'Azienda Ospedaliera di Careggi uno ogni quattro riguarda cittadini appartenenti ad un paese dell'Unione Europea. L'ingresso della **Romania** nell'Ue ha un peso decisivo nel determinare questa incidenza assai elevata, dal momento che i ricoveri di cittadini rumeni sono i più numerosi sia tra i ricoveri ordinari che tra quelli in regime di day hospital. Anche per l'A.O. di Careggi i dati mostrano che la maggioranza dei ricoveri interessa la **componente femminile**, sia pure con una incidenza un po' meno marcata (**63,9%**) rispetto a quella già rilevata con riferimento all'Azienda Sanitaria di Firenze (72,4%). Oltre il 60% dei ricoveri di cittadini stranieri non è programmato ed ha carattere non urgente; una percentuale lievemente inferiore è al primo ricovero per la patologia specificamente diagnosticata. La durata media delle degenze è pari a **7 giorni**.

Per quanto riguarda i tesserini **Stp** i punti di rilascio più frequenti risultano il pronto soccorso del **C.t.o.** (29,1%), il pronto soccorso di Careggi (24,5%) e l'accettazione del reparto maternità (16,3%), mentre le nazionalità più diffuse tra i beneficiari nel corso del 2007 sono state Marocco, Albania e Perù, con una significativa variazione rispetto all'anno precedente.

**Distribuzione dei ricoveri in regime ordinario presso l'A.O.Careggi tra cittadini comunitari e non comunitari - anno 2007**

Cittadinanza	v.a.	%
Unione Europea	1.553	22,4%
Non Ue	5.388	77,6%
Totale	6.941	100,0%

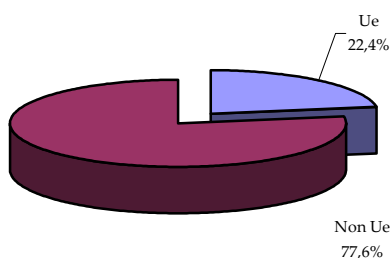

**Ricoveri di cittadini non italiani in regime ordinario presso l'A.O. Careggi per nazionalità - anno 2007**

Paese	v.a.	%
Romania	931	13,4%
Albania	870	12,5%
Cina	649	9,4%
Perù	489	7,0%
Marocco	397	5,7%
Serbia	187	2,7%
Filippine	157	2,3%
Stati Uniti d'America	145	2,1%
Sri Lanka	142	2,0%
Polonia	135	1,9%
Altri Paesi o non determ.	2.839	40,9%
Totale	6.941	100,0%

**Distribuzione dei ricoveri in regime di day hospital presso l'A.O.Careggi tra cittadini comunitari anno 2007**

Cittadinanza	v.a.	%
Unione Europea	342	25,7%
Non Ue	991	74,3%
Totale	1.333	100,0%

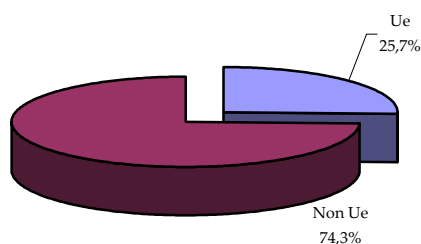

**Ricoveri di cittadini non italiani in regime di day hospital presso l'A.O. Careggi per nazionalità anno 2007**

Paese	v.a.	%
Romania	207	15,5%
Albania	198	14,9%
Cina	139	10,4%
Perù	139	10,4%
Marocco	58	4,4%
Filippine	55	4,1%
Serbia	38	2,9%
Stati Uniti	30	2,3%
Polonia	27	2,0%
Ucraina	26	2,0%
Brasile	20	31,2%
Regno Unito	21	100,0%
Altri Paesi	375	15,5%
Totale	1.333	14,9%

Fonte: O.U.C. Accettazione Amministrativa, Azienda Ospedaliera di Careggi

**Durata media della degenza dei ricoverati non italiani: 7,0 giorni**

**Distribuzione per genere dei ricoveri di cittadini non italiani presso presidi dell'A.O. di Careggi tra l'1.1.2007 ed il 31.12.2007**

Sesso	v.a.	%
Maschi	2.503	36,1%
Femmine	4.438	63,9%
Totale	6.941	100,0%

**Distribuzione per tipologia dei ricoveri di cittadini non italiani presso presidi dell'A.O. di Careggi tra l'1.1.2007 ed il 31.12.2007**

Tipologia	v.a.	%
Ricovero non programmato, non urgente (ord + DH)	4.217	60,8%
Ricovero urgente (ord + DH)	1.804	26,0%
Neonati	833	12,0%
Ricovero programmato con preospedalizzazione (ord + DH)	87	1,3%
Totale	6.941	100,0%

**Distribuzione per tipologia dei ricoveri di cittadini non italiani presso presidi l'A.O. di Careggi tra l'1.1.2007 ed il 31.12.2007**

Tipologia	v.a.	%
Primo ricovero per specifica diagnosi	4.149	59,8%
Ricovero elettivo per intervento chirurgico	1.743	25,1%
Ricovero successivo per la stessa diagnosi	618	8,9%
Non rilevato	431	6,2%
Totale	6.941	100,0%

**Distribuzione per tipologia dei ricoveri di cittadini non italiani presso presidi l'A.O. di Careggi tra l'1.1.2007 ed il 31.12.2007**

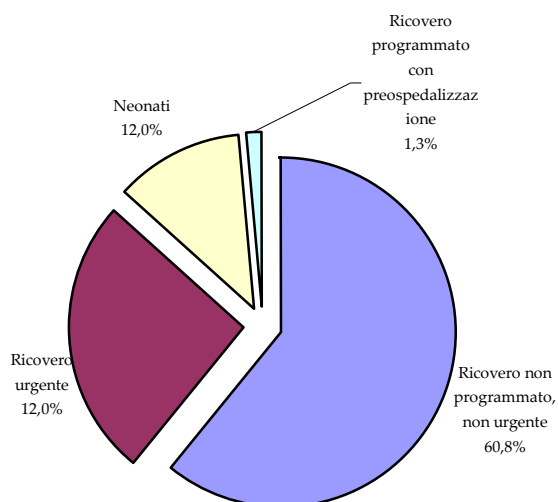

**Distribuzione per tipologia dei ricoveri di cittadini non italiani presso presidi l'A.O. di Careggi tra l'1.1.2007 ed il 31.12.2007**

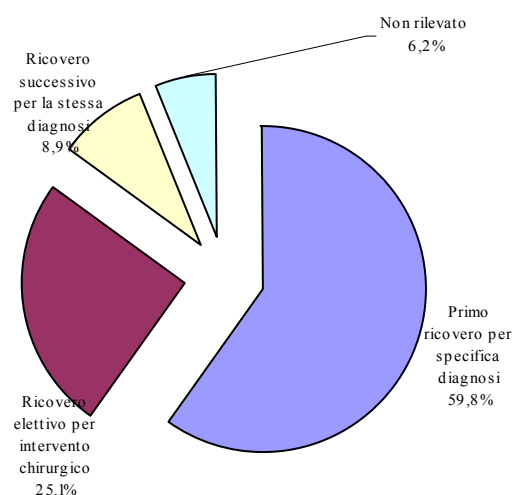

**Punti di accesso presso l'A.O. Careggi che hanno originato il rilascio del tesserino STP nel corso del 2007**

<i>Punto di accesso</i>	<i>v.a.</i>	<i>%</i>
Pronto Soccorso C.T.O.	134	29,1%
Pronto Soccorso Careggi - Accettazione Sanitaria	113	24,5%
Accettazione Maternità	75	16,3%
Malattie Infettive	54	11,7%
Tossicologia	60	13,0%
Accettazione Amministrativa	12	2,6%
Pronto Soccorso Oculistico	9	2,0%
Pronto Soccorso Otorino	4	0,9%
<b>Totale</b>	<b>461</b>	<b>100,0%</b>

Fonte: O.U.C. Accettazione Amministrativa, Azienda Ospedaliera di Careggi

**Tesserini STP rilasciati dall'A.O. di Careggi tra l'1.1.2007 ed il 31.12.2007 per sesso e cittadinanza - Comparazione con l'anno 2006**

<i>Cittadinanza</i>	<i>v.a. 2007</i>			<i>v.a. 2006</i>		
	<i>Maschi</i>	<i>Femmine</i>	<i>Totale</i>	<i>Maschi</i>	<i>Femmine</i>	<i>Totale</i>
Marocco	76	8	84	36	5	41
Albania	31	19	50	37	24	61
Perù	17	27	44	14	26	40
Romania	21	21	42	48	91	139
Cina	13	17	30	48	91	139
Brasile	17	13	30	4	15	19
Serbia	9	13	22	10	10	20
Altri Paesi	91	68	159	72	66	138
<b>Totale</b>	<b>275</b>	<b>186</b>	<b>461</b>	<b>315</b>	<b>289</b>	<b>604</b>

Fonte: O.U.C. Accettazione Amministrativa, Azienda Ospedaliera di Careggi

**Tesserini S.t.p. rilasciati dall'A.O. di Careggi nel corso del 2007 per nazionalità**

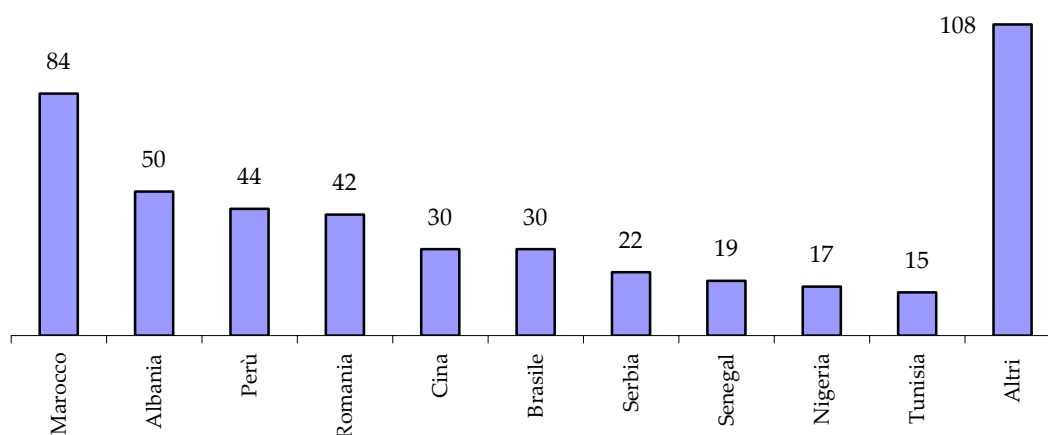

**S.t.p. validi rilasciati dall'A.O. Careggi al  
31.12.2007: 261**